時報

中華民國九年十一月十四日即舊歷庚申年十月初五日

西歷一千九百二十年十一月十四日　星期日

THE EASTERN TIMES.

第五千八百七十八號

今天四張大洋三分

本館開設上海望平街第六號　電話一千二百零一號

外埠寄報連郵費：逐日寄中國境內全年十二元半年六元；逐日寄日本境內全年十二元半年六元；全年歐美各國十八元半年九元（報費先惠郵票不收）

廣告刊例：封面第一行起碼第一天每行一元；第二天以後每行七角五分；後幅三行起碼第一天每行四角；短行以五十字起碼第一天每字六厘第二天起每字四厘

本報今日第四張圖畫週刊

上海證券物品交易所駁江蘇省議員黃申錫對於本所之提議書

本所發起於民國五年至民國九年七月一日始開幕營業……

[illegible]

太平洋雜誌 二卷七號

▲德意志新憲法評論 ▲盧梭政治學說之研究 ▲馬克思學說 ▲現代……
▲中美同盟與世界和平 ▲……
▲不能死的人 ▲補椅的婦人 ▲西南大學之經過（續）

每冊定價二角

商務印書館發行

▲錢士青著 英制綱要 洋裝一冊 定價二角

英國為世界立憲之母國亦為世界學術之源泉錢君研究所得成是書分上下二卷上卷專言政治下卷專言教育頗足供吾國政學兩界之參考所印無多購者從速

上海各省商務印書館代售

書局發行 書畫參攷書

江邨消夏錄 三冊八角

秘殿珠林 八冊二元

……合冊 一冊二角半

松壺畫憶 一冊三角

書局新出

……七言大對聯

北京　天津　書局謹啓

比較

試以大前門牌香烟○與他種香烟○同時一吸○則優劣之點○自能比較出来○大前門牌香烟○確由本公司用上等佛及尼埃烟葉○在上海浦東烟廠製造○

駐華英美烟公司總理 有限英國公司

上海證券物品交易所股份有限公司徵收第二期股銀公告

七月一日呈報開業在案現在營業日漸發達市場倉庫均宜購地建築業經理事會議決徵收第二期股銀

起至二月二十八日止（即陰歷辛酉正月初八日起至正月二十一止）為收股銀期間

十年二月十五日

上海貧兒院拯救災兒園游會開幕

貧兒院謝錢鑄禹先生同人公祝盧緯卿先生壽辰移助洋四十元

[illegible]

商務印書館

四部叢刊

預約準是日截止

本叢書自發售預約以來訂購者絡繹不絕各省督軍省長暨教育廳復以此書搜輯宏富選擇謹嚴實為保存國粹之唯一大業書特通飭各地圖書館及學校購備敝館此書現僅印一千部凡有志創辦圖書館或為子弟講求舊學計者請速訂購遲恐不及

▲預約價 ▲書根 ▲郵費

美國迭生公司（Wright & Ditson Victor Company）運動用品

遠東總經理

商務印書館通告

美國迭生公司運動用品現歸本館一家經售茲定於陽曆十一月十六日至廿二日將用品全份在本館棋盤街發行所特別陳列並派專員招待特登報布告敬請諸大體育家惠臨參觀指示一切實所歡迎

上海證券物品交易所股東公鑒

[illegible]

未繳印鑑之股東姓名

[illegible]

新青年

前七卷 特價只有三天了

陽十一月十五日截止（外埠函購以發信之日爲準）

一卷至七卷 合購	（原價七元三角）	特價五元四角	國內郵費六角
一卷至五卷 合購	（原價五元）	特價四元	國內郵費五角
六卷 全	（原價一元）	特價九角	國內郵費一角
七卷 全	（原價一元三角）	特價一元二角	國內郵費二角

上海棋盤街 羣益書社 印行

河南救濟總局提報第十期正券五大獎

頭獎第二萬三千六百五十四號本埠大利元承銷
二獎第二萬六千九百七十四號杭州和記公司承銷
三獎第八千三百〇五號本埠萬利發承銷
四獎第二萬七千四百四十號本埠廣源承銷
四獎第一千二百九十號天津[illegible]承銷
五獎第一萬三千〇八十一號南京乾源承銷
五獎第二萬七千六百〇二號本埠大利元承銷
五獎第一萬八千六百三十四號嘉興西塘怡和祥承銷

義賑獎券正副券第壹期准

陽歷十二月十日 陰歷十一月初一日
陽歷十一月三十日 陰歷十月念一日
開獎

綏遠九期副券將近開彩

廿五期慈善正副券准於夏曆十月十九廿二日開彩

津浦路局緊要廣告

[illegible]

上海廣仁善堂魯湘豫義振會募捐啟

[illegible]

上海廣仁善堂魯湘豫義振會

敬謝安徽宣城縣章縣長捐俸洋五百元

中國紅十字會敬告捐助本會天津路時疫醫院經費諸大善士通啟

[illegible]

河南駐滬義振會

敬謝諸大善士：王一亭先生捐一百元　徐乾麟先生捐一百元　郭蘭臣先生捐一百四十元又捐本會經費一百元　南京顏叔至先生捐十元　華陸氏施陸氏陸氏陸仲助舊衣一百件　吳雪府先生捐二元

[illegible] 上海老北門東首河南義振會啟

華洋義振會敬謝仁濟善堂交來皖振事務所撥宣城縣振餘助洋二千元

華洋義振會敬謝仁濟善堂交來宣城縣財政局撥助洋一千元

華洋義賑會敬謝星加坡南洋中國學生會助洋二千六百七十元

華洋義賑會敬謝上海押當公所助洋二千另四十九元

金屬版印 宋拓淳化閣帖

上海 北京 天津 有正書局發行

臨川李氏所藏此帖宋拓者惟此一部留傳海內前用珂羅版印出係定價十二元茲復用金屬版印出數百

華洋義振會敬謝振華堂洋布公所同人助棉衣褲一千套

上海泰亨源方記銀樓

謹擇陰歷十月初三日三週紀念敬備特別贈品一星期

[illegible]

二洋涇橋東方儲蓄銀公司十一月十五日第六次開獎

上海虹口新大美租界中新閘橋開行 慶福星銀樓

擇陽曆十一月十七日 陰曆十月初八日開幕

金城銀行廣告

本行股本五百萬元已收三百五十萬元經財政部農商部核准註冊遵照公司條例

[illegible]

浙江興業銀行廣告

本銀行於前清光緒丁未開業至今已十四年收足資本一百萬元公積金四十三萬餘元

[illegible]

各種存款 抵押放款 押匯 貼現 欠息克己手續迅速 匯兌

總行電話（經理室）中央二六五〇號（營業室）中央[illegible]號

（支行）杭州 漢口 北京 天津 （分莊）奉天 哈爾濱

肺癆病家注意！

專治肺癆藥水

[illegible]

江逢治化學製藥公司

佛學之基礎

[illegible]

怡商局廣利快輪准十月初六日即禮拜一晚開往香港廣東

本輪賬房蔡雨階

華豐紡織公司各股東鑒

[illegible]

收股款處

同登壽域

[illegible]

以待來年之政策（論）

昔人有言[illegible]以待來年然後已此蓋言自知其非不能改過之人也今之政府即此類之人乎

亦自知兵之不可不裁然而問其何時能裁則曰須待統一後也亦自知軍民之不可不分治然而問其何時分治則又曰須待統一後也然而統一之能於何日實現政府又未能實切定之然則來年雖遠猶有能至之時若以統一爲期更屬渺無限止耳

夫世間事每有互相聯帶之關係先其能力所及者而一一行之然後推而至於能力所不及者此一定之理也若必至萬事就緒而後同時並進計劃雖佳我恐徒爲一種之理想而終難實現耳

財政部儲蓄票償換公債處通告

[illegible]

全屬版印 宋拓淳化閣帖

[illegible]印者並行流傳

上海 北京 天津 有正書局發行

臨川李氏所藏此帖宋拓者惟此一部留傳海內前用珂羅版印出保定價十二元茲復用金屬版印出數百

財政部儲蓄票償換公債處通告

逕啟者。[illegible]儲蓄票償換五年公債。業經財政部呈奉大總統明令照准在案。茲於北京西河沿[illegible]設本處。定於本年十月一日開始對換。辦法詳細附錄於後。此通告。

[illegible]五年內國公債。概歸北京西河沿財政部儲蓄票償換公債處經理。[illegible]可照償但儲蓄票之本息期應在民國十年四月二十四日現係提前[illegible]合印刷局一律截下[illegible]一未中籤之儲蓄票可集合小數換領大數公債票。例如一元儲蓄票百條可換領百元公債票一張。餘可類推。[illegible]者應開明號碼張數清單送交儲蓄票償換公債處。先行掣取收條。憑條領取債票。一道遠各處換領債票各兵應[illegible]。[illegible]票或就近送交中國交通新華各銀行代換。一凡儲蓄票由郵局寄換者。務須保險。詳開住址。寄交本處。由[illegible]。[illegible]資[illegible]加蓋本人圖記。[illegible]收據。償換期限以一年為期。自民國九年十月十日開始。至十年九月底截止。逾期不再換給。

命令

十一月十一日大總統令　特授趙守鈺以勳五位　此令

又令　署財政總長周自齊呈塞北稅務監督馮國勳調部任用。請免本職。馮國勳准免本職　此令

又令　調任李杜芳為塞北稅務監督　此令

又令　茲制定販賣公債條例公布之　此令

十一月十二日大總統令　特任羅開榜為懺威將軍　此令

又令　任命何遂為陸軍次長　此令

國內專電

◎外交部發表閩案交涉經過。謂吾國原提道歉賠卹懲兇三款。爭持經年。日本僅允道歉賠卹二款。嗣經東京北京兩處談判。日本方允加懲兇一款。說明兩國政府會查。秉公懲處。

◎外交部昨(十二日)晚覆日公使。贊成撤退琿春日兵。否認以後仍可出兵。

◎統一委員會准刪(十五日)前成立。責成潘復郭則澐籌組。

◎張景惠調任步軍統領。王懷慶調綏遠都統。蔡成勳督隴。將成事實。

◎今(十三日)閣議。財政部呈請通飭各省削減軍政費。可決。教育部請指定荒地森林礦地充教育基金。決教育部與內務財政農商三部會擬辦法。張昌慶任大名道尹。

◎奉張(作霖)眞(十一日)電。赤塔日本領事交到琿春撤兵條文。已轉電鮑(貴卿)安為籌辦。惟第五條關礙行政。難以承認。

◎教育部諭各小學教職員。暫行維持。即向財政催款發薪。

◎外訊。尼港事件。政府已答覆日使。謝罪處罰給金等條。均可允。惟由政府表示遺憾一節。礙難辦到。

◎外訊。增加電報費。以充華北振款。聞法公使覆未允。

◎吉鮑(貴卿)眞(十一日)電。派赴延吉軍隊。前因日軍進勦。暫行停頓。現日領已允撤兵。飭各軍前進。

◎贛陳(光遠)電。粵軍包作霖佔據韶州。(以上北京十二日亥刻專電)

◎今(十二日)東三省學生為琿春事。遊街講演。下午入公府請願。徐總統未見。入國務院。由郭(則澐)代答。國民希望。可照辦。

◎今(十二日)教職員又開會議欠薪。如再不發。惟有罷課。(以上北京十二日亥刻專電)

◎旅粵桂人在南園集議。要求陸(榮廷)退政。

◎粵軍攻肇慶。分三路前進。定今(十三日)總攻擊。

◎微(五日)魏軍桂軍在蓮塘連戰四日夜。魏軍衆寡不敵。敗退。魏軍得地勢。傷亡甚少。

◎浙軍攻潮州。係不服姚雨平改編。現商會調停。陳肇英要求六萬元。與四萬圓。已允和平解決。(以上香港十三日亥刻專電)

◎陸軍青年會今(十三日)在七里河行開幕禮。馮玉祥主席。(漢口十三日亥刻專電)

世界特約電

◎愛爾蘭之近狀　柯克市長死後。[illegible]愛爾蘭之暴舉。日見增多。十一月六日為止之一星期內。共有暴舉九十九次。計毀損建築六所。襲擊郵袋二十四次。殺死軍警十三人。又傷二十五人。搶擊軍警二十五次。自本年一月一日至今。軍警被殺者一百六十八人。又傷三百另八人。現信本星期內愛爾蘭[illegible]除大北鐵路外。均將停止行車。蓋以近來屢次開除拒絕運輸子彈並軍隊之路工。致辦事人太少之故。[illegible]決議力爭該問題。[illegible]愛爾蘭自治議案之審查會[illegible]已在下院通過。並[illegible]軍大之修改。今晚已商定修正文。規定警務權於自治制實行後三年。交與愛爾蘭國會。並規定如通過[illegible]方融合之議案。須得兩國會之絕對大多數。(以上十日倫敦路透社電)

◎紅藍之戰事　蘭格爾將軍公報稱。赤軍猛攻五日後。已退至亞伐薩與貝里柯夫境設防陣地之後。紅軍中有騎兵二萬五千人。內有自俄波和約告成後。調撤蘭以十萬大軍。布第安尼之騎兵一萬一千人。希圖截斷藍軍退往克里米亞之交通。敵軍萬餘。由加克化夫加向東面及東南面進攻。並以六千騎隊攻擊薩爾柯伐。騎隊初曾得利。但為藍軍衝路所阻。使不得向西伐施前進。藍軍是役俘獲倫兵兩騎隊。獲砲十五尊。及機關槍多架。而薩克軍亦俘獲敵兵兩騎隊。獲砲十五尊。布第安尼之騎兵。死傷甚衆。(倫敦十日路透社電)

◎日人否認與庫倫有關　陸軍省[illegible]村少佐切實否認北京所傳日人參與攻擊庫倫之說。謂庫倫方面。並無日兵。僅有一日軍官充陸軍省通訊員。與村少佐並承認日人混雜蒙境者。或甚衆多。但此等均為浪人。不得稱為日人。(東京十二日路透社電)

◎日本市政工程之弊　東京市政工程主任員。因鑿造通至明治神社之馬路。有舞弊情事。致被逮捕。又有寄者包工頭。承攬商五人。亦被拘去。聞不久此案內容。將有嚴重之披露云。此事發端甚大。現方着手調查。以期透徹根究。據警廳偵長云。若現已被拘者。不過為其爪牙耳。警察現正設法捕人。聞包工頭以巨資[illegible]料堆置於商舖之前。致妨害其營業。然後向商舖索賄。以移去障礙物。此亦包工頭被拘之一原因。報知新聞聞東京市會某議員之言。謂觀碎石估價察之。人當以此路係以金錢鋪成。而非以碎石築成。大阪每日新聞[illegible]謂市政時。有路工二十八人。因要求加給工資。為警工員等五人被捕打死。(東京十二日路透社電)

◎各國近事彙誌　四日兵一小隊。在琿春東北發亂鬥。殺死華人。日人死傷各一。聞境內之暴徒。已投降。並願失忠日本。日日新聞云。日兵六人。在本大潭近。與朝鮮亂黨三百人交戰。俱被殺死。韓人携有機關槍。前駐英日本大使珍田伯爵。已任為外交顧問部議員。(東京十二日路透社電)

國務卿柯爾碧氏。當蔣[illegible]國切實拒絕由英法協同封鎖黑海口岸之議。蓋美人未與勞農俄羅斯開戰。故無施行封鎖之理由也。(華盛頓十日路透社電)

奧國新國會今日開第一次會議。[illegible]維也納市尹羅斯克志勒氏為議長。羅氏為基督教社會黨。(維也納十日路透社電)

泰晤士報載電。謂意相[illegible]日將赴[illegible]之解決[illegible]問題之條約。(倫敦十日路透社電)

駐比[illegible]使[illegible]說時[illegible]比[illegible]氏。近今代表[illegible]同[illegible]之航[illegible]云。(比京十日路透社電)

國內特約電

◎[illegible]日接[illegible]報告。據稱[illegible]軍已從庫倫退出五十里。[illegible]業已恢復。

◎昨外交團討論外交部覆文。外部願與有關係之外使討論涉及其國人利益之任何問題。但不承認外交團方面全體行動。以謀解法。俾可保障俄租界外人利益之必要。外交團並討論外部致俄代表之覆文。當討論時。雖有解決若干切實大綱。如關於俄人與其他人外事件之趨向。但某使稱。此事須呈報政府。故無切實決議。[illegible]俄總領事今日午後赴外部。[illegible]關於在華管理權之[illegible]結果。蓋以中國覆文並未深注意於俄法之適用也。(以上北京十二日路透社電)

◎政府原擬將桂省長先行發表。現以滇粵湘否認統一。陸又要求善後費甚鉅。暫擱置。

◎院電[illegible]保護外僑[illegible]庫恰增防及善後。[illegible]電呈核行。

◎魯田電復曹吳命文。庸代籌兵房。備籌餉開赴[illegible]。此間苦無房舍。可以購用。除覆緩外。乞代電達[illegible]。請其諒解。

◎[illegible]否認日再派兵。昨閣議表決。由交部[illegible]。

◎[illegible]河工之某系者領。以[illegible]未遂。不惜[illegible]某當局。現正極力聯直抵制奉派之某項陰謀。並[illegible]開地。

◎張紹[illegible]以交與日訂合同。請各報更正。

◎[illegible]責[illegible]越[illegible]長權。[illegible]恩允。

◎[illegible]外蒙。純係蒙王與俄黨勾結而成。昨[illegible]請[illegible]防敵黨。[illegible]民。有盟旗無攜二之心。外人自無從勾結等語。

◎院[illegible]電[illegible]回京。徐亦派人往勸。張托病辭。

◎內[illegible]以[illegible]不能到任。[illegible]逃。大發牢騷。謂中央任命官吏。竟遭拒絕。[illegible]信掃地。何以為政。(以上北京十三日大同通訊社電)

◎[illegible]以承認[illegible]項[illegible]件。(以上北京十三日大同通訊社電)

◎[illegible]盛意。(香港十三日大同通訊社電)

南京快信

◎督軍[illegible]在[illegible]創設秀山公門。將命令官產處。詳查東花門[illegible]鍾山遺址。能否適用。

◎[illegible]省長[illegible]省議會。南通警備隊移駐常熟。係因保護鹽由北運。由兩縣呈請酌設。

◎寧省火車。昨在三牌樓出軌。幸未傷人。

◎公立法政校長錢叔進。宣言決不返校。齊省長諭令教育廳。物色繼長人物。

◎[illegible]省長令行江北水利局。查明沭陽縣水利主任有無[illegible]公款情事。

◎[illegible]義賑會。招請各校學生。担任繪圖廣告。通貼各處。以喚醒人民助款。

◎美公使克蘭[illegible]行程。十一日上午八時三十五分。乘車離京。十二日下午七點到蘇。十三日離蘇至運河。十四日下午到杭州。十五十六兩日留杭。十七日下午二時離杭。七時到滬。十八至念一日在滬。[illegible]十二日回京。

◎何恩溥已任陸軍次長。電省代督辭參謀長職。

◎[illegible]接受[illegible]國有鐵路運赴災區之賑濟物品。[illegible]運價。自十一月十一日至年底止。[illegible]亦給予免費證。

◎[illegible]局長劉[illegible]江都警察所長[illegible]

◎[illegible]已接事。

◎[illegible]六千不[illegible]軍食。

◎[illegible]十四日[illegible]定十六日接財政廳事。

◎[illegible]咨部[illegible]移花牌樓。附設第十二旅司令部內。

◎[illegible]以[illegible]十八校。因[illegible]各[illegible]

杭州快信

◎[illegible]出發演講。

◎[illegible]電[illegible]長[illegible]知事一[illegible]到[illegible]理。

◎[illegible]各[illegible]電[illegible]取消[illegible]得稅。

◎浙省本擬[illegible]陝西[illegible]振款。昨已[illegible]銀行[illegible]。

◎浙江地方實業銀行。昨函財廳。請派監察。

◎江浙水利聯合會。定於本月二十二召集開會。現在浙西水利議事會。以彼時適在本會開會期內。各會員未能蒞期出席。昨特函請王會長。展期四天。至二十六日再行開會。

◎沈省長查各縣手數料餘款。關係地方收入。昨令財政廳。切實整頓。以裕庫收。

◎省議員許祖謙等。昨日(十二)提出實業[illegible]罪狀查辦案。連署議員任鳳岡丁文炳等共有數十人之多。

◎三門灣籌備處。致函滬杭甬路局。每備會議事未完竣。尚須來杭續議。所有半價優待券。請展限半月。至月底止。請轉各站知照。

◎杭[illegible]稅[illegible]昨日致函財政廳。催解十一兩月份[illegible]稅金款。

◎署長興縣知事汪源調省。遺缺委正任[illegible]縣知事蔡高鵬署理。[illegible]縣知事汪承[illegible]調省。遺缺以正任[illegible]縣知事[illegible]署理。[illegible]縣知事[illegible]傷回本任。署[illegible]縣知事趙承恩調省。遺缺委分浙任用[illegible]文署理。署諸暨縣知事呂賢銘調省。遺缺委分浙任用[illegible]署理。[illegible]委正任分水縣知事李洙署理。署象山縣知事[illegible]仁撤任。遺缺委分浙任用知事陳[illegible]署理。署南田縣知事陳延[illegible]調省。遺缺委分浙任用知事趙[illegible]署理。署宣平縣知事許允廸調省。遺缺以宣平縣知事陳景元傷回本任。

◎浙江省教育會長[illegible]夫[illegible]前赴全國教育會聯合會會議。昨已事竣回杭。

◎財政廳昨日[illegible]委[illegible]赴[illegible]化南田[illegible]會同各該縣知事。將被災田畝。初勘分數。周歷[illegible]勘。切實[illegible]。

世界要聞

◉東京通信　(CH生)

▲哈定當選與日本之關係

美國哈定氏當選為總統。固為世人意中之事。不足為異。惟哈氏當選後。種種政治方針。非特影響於國際聯盟。關係於巴黎和約。亦且予日本以非常之不利。茲就日本朝野人士與僑日西人所見。括而言之。倘亦留心美日關係者所樂聞歟。

哈氏之政治方針。於日本最感不利者。首推移民之禁止。蓋一般投票。既於此次總統選舉。以五對一之比例通過。則加州新土地法案即完全成立。七日以後。法律效力發生。日本人之借地權一律停止。日本人以兒女名義所管理之財產全部移諸美人之手。日本人所有之土地所有權一律剝奪。日本人除歸本國外。別無生路。日本政府雖企圖與美國政府開始新交涉。謀善後之處置。但哈定政府成立。力持『亞洲移民不准入國』之議。亦未與為有利之交涉。則日本雖長於自由行動。亦決不敢以加諸中國之手段施諸美國。亦惟徒呼負負而已。次於禁止移民者為「保護貿易」。日本公私經濟。純恃對外貿易為周轉。大戰期中。日本乘美國營造工廠改製軍用品。及民主黨之傾向自由貿易。極力發展對美貿易。絹織品及玩具之輸出。年年增加。哈定當選後。必實行新船舶法。實行保護各項產業及製造工業。增加輸入關稅。繞行內國運貨差別待遇。日本貨物欲求如從前之暢行美國市場。實大不易。日本對美貿易勢將江河日下。日本公私經濟無論如何。必受不少之打擊也。此外山東問題。因哈定當選結果。日本亦頗感不利。蓋哈定選舉演說。已承認美國議和代表容許巴黎和會為維山東問題之不當。而思以勸告中國參議之關係。設法使中國主張貫徹。而為山東不為日本犧牲。今哈氏既已當選。當然從成街東案之保留。或用其他方法使日本不得逞其野心。故日本朝野對此。憂懼不安。現正討思各項方法。以為應對付云。

◉英法在美之借款

中美新聞社紐約通信云。據紐約國家城銀行之報告。英法兩國在美國之借款五萬萬元。將於十月十五日擔當清償。不再延長。實為可憾之事。該銀行並主張美國應貸款於意國。德國。奧國。波蘭。捷克斯拉夫諸國。茲錄該銀行之報告如下。

自英法借款五萬萬元發行之後。已五年於茲矣。今兩債務國政府均已宣言定於本月十五日全數還清。吾人於此不能無感焉。迴憶此借款發行之始。有許多人發為使人悶損之預言。謂英法使時業已破產。所借之款。將永不能返諸投資者之囊橐。然而借款之後。戰事又延長三年。戰費日漸加增。戰事終後之兩年內。用費之浩繁。亦不亞於戰事初年。而今則英法兩國竟已允許如期償清。且兩國之工業財政情形。亦日見進步。然雖兩國之中。不乏混亂與不安之狀況。足以阻礙恢復。然就已有之成績觀之。亦頗足引起人之信任。須知歐洲之人民。果決意毀滅其工業。自能自即於亡地。若彼等猶有志圖存。則未有不能撥亂反治者也。法國此次歸還其欠款。辦法如下。即在紐約市上發行新債一萬萬元。用以抵償舊債。其一部分則運付現金。此外辦法。尚未公布。大約係將法人所執之美國保品出售。可得五千萬以至七千五百萬元。或則於倫敦市上購進紐約匯兌。以得此數。當此匯價甚高之時。法國苟非運輸現金。即須購買匯兌。其所用之法郎。當較平時多至三倍。此實吾人所抱歉之事。當歐戰以前。一法郎可換美金一角九分三釐。目下則不滿七分。相差之數。並非為美國所得。而法國則失之。且法政府為取得紐約匯兌之故。尼使法郎與金圓相比之價值。為之跌落。而使法人購美貨者更加吃虧也。至於現金一層。法國相當正殷。我國則亦不需要之耳。英國於此時歸還借款。亦屬不幸。目下金鎊價值。已由美金四元跌至三元五角。大半因英政府購買紐約匯兌之故。因此美國貨物在英通行。金鎊之扁。銷行亦復困難。英國所匯還之現金。現已儲入吾國之金庫。使國際金融。失其平衡。非常複雜。英金之來。固足使美國之金。亦運出至他國也。總之。英法借款。若能展期五年。實為各國共同之利。並可助法國之恢復。又可使英國多貸款項於歐陸。既可助全世界者得徐徐整理之地位。然則吾人曷不容之乎。一言以蔽之曰。了解此種關係之人太少。致不能實行耳。吾人於此世界亟須贊助之時。並未能力為援助。而於非必要之事業或企圖。浪費太多。實則吾人尤宜貸款於意國德國與波蘭及捷克斯洛伐克等。俾彼等能購買生料。興復工業。目下英國之贊助歐陸諸國。實較美國為多。英國供給生料於各國。而約定將來付還熟貨以為償。此法實為甚善。蓋英之商人皆為富有經驗之世界貿易家。均見事情之真相。宜乎其出此。而以美國五年來耗費之鉅。目前資本之缺乏。竟能為此建設的事業。和大規模[illegible]矣。

時評一

◉桂人要求陸氏退政　(逕)

旅粵桂人。集議於南園。要求陸榮廷退政。中國武人不至山窮水盡之際。安肯遽行放手。故今日桂人之要求。固未必有效也。然桂人與陸之感情。已漸可知矣。

雖然桂人有此要求者。亦自有故。蓋粵桂兩軍之爭。於茲已極。今桂軍雖負嵎肇慶。而又為粵軍勢所必爭。是此後戰禍能否不及於桂。尚未可知。而桂人對於軍費之擔負。恐將重於昔日。此桂人所以有此要求。俾促桂派武人覺悟也與。

心

五行之中心屬火。其形圓。上闊下尖。內分上下左右四房。皆有管竅。爲生血迴血之用。蓋血受炭氣則色紫。回行至心右上房。有一總管接回血入心中。落右下房。又一總管運血出而過肺。被肺氣吹去紫色。遂變純赤。還入心之左上房。落左下房。又有一總管。運血出行。遍於週身。回轉於心。此即內經心主血脈之說也。是故心血足。則氣體充實。精神活潑。其人未有不康健勝常者。反是而或患驚悸怔忡。夜不安寐。甚且面黃肌瘦。腰酸骨痛。疲倦乏力。索然無生氣者也。人造自來血。能補心血之不足。能助心房以發力。服之自然心經多血液。清淡者漸變爲鮮紅者。益見爲濃厚。性味甘美。功力偉大。男女並治。老幼咸宜。當此秋令。氣候正在收藏。講求滋補者。幸勿自棄之

人造自來血定價 每大瓶售洋二元 每小瓶一元二角 詳細功效及服法另載仿單

止咳化痰 呼吸香膠 此爲順氣化痰久遠馳名助呼吸的良藥。凡患氣管炎。熱肺癆。咳嗽等症。不論新舊重輕。一經此膠入口立能痰化咳止。定喘順喉。口角生香。可免肺病久咳之患。 每盒二元

清血解毒 海波藥 專治皮膚瘡癬。小兒胎毒。骨節酸痛。新舊花柳毒。爛腐瘡。疔疽。梅毒。婦女月經不調。赤白帶下。子宮內爛。服此功能搜除餘毒。潔淨血液。 每瓶二元

健腦固精 樹皮丸 是丸功能健腦固精。潤腸壯筋。補腎健力。凡治遺精陽萎。腦力單薄。神經衰弱等症功效妥速。不論男女。服此丸後必得心壯力健之效果。 每瓶一元

調經種子 女界寶 女子體虛血枯。經痛。經阻。經溢。經閉。赤白帶下。胎前產後。手足浮腫。腰酸足痛等症。服之能滋陰補虛。榮養新血。安胎保產。舉子必健。 每瓶一元

總發行所 上海五洲大藥房啟

交通總長擬全免運送振濟粗糧物品運價並辦振人員車價修正條例提出國務會議公決案

查國有各路運送振濟平糶糧食[減免]價條例。逕經本部前任總長於本年二月間呈[illegible]令議決施行。對於振濟[illegible]車物品粗糧。係按五折核收現款。此次北五省災情奇重。本總長到任後[illegible]情形。非將運價減輕。不足以資救濟。經將該條例於九月十八日提出國務會議修正。改爲四折核收現款。並以此項減[illegible]……[illegible]

國有鐵路運送振濟平糶糧食減免車價條例

第一條　凡國有各路運送振濟物品及平糶糧食。依本條例之規定行之。

[illegible]

中華民國九年十一月四日

交通部通告

爲通告事。照得本部爲便利急振起見。特[illegible]國有鐵路[illegible]振減價條例再行修正。不論由何處[illegible]……[illegible]

大陸銀行廣告

本行資本金二百萬元經財政部批准農商部註册經理商業銀行各項業務總行設於天津 分行設於 北京 西交民巷 電報掛號〇〇〇六 上海 寗波路九號門牌 電報掛號六〇六〇 濟南 商埠二馬路緯六路口 電報掛號〇〇〇六 南京 下關魚巷 電報掛號〇 其他各大商埠均有特約代理機關特此廣告

上海分行電話 總理室 中央一九六六 營業室 中央一九七一

中國實業銀行儲蓄部改良開獎廣告

以啟者本儲蓄部爲謀利便儲戶平均一獎起見特將開獎辦法改良如下 (甲)自頭獎至第十獎仍照前定手續辦理以昭鄭重 (乙)小獎改爲每一百號開一字各戶儲單每一百號末尾如有與此一字相同者即爲中獎每月必有一號得獎如按利息計算即係月息一分 (丙)大獎(即前十獎)則不再領小獎 敬告 業經本行董事會議決自本年十一月一日起實行計其變點有三 (一)中獎平均每十號內必有一號得獎 (二)每一百號則開一字較之無論多寡僅開一字者尤爲平允 (三)得大獎則除利外之獲 恐未週知特此通告

開闢中國儲蓄事業之大機關 萬國儲蓄會

歡迎全國男女老幼入會儲蓄
一經入會即可同享儲蓄利益
本會儲蓄人現共有四萬餘人
總計儲款共已達三千餘萬元
總會在上海法界洋涇浜七號
印有詳細章程函索即行寄奉

認明眞眞沈製鏡面散包可以面如冠玉

人壽醫藥室主人客九月初錄來雙料鏡面散六瓶治好內人雀斑粉刺小女面色極黃用後白嫩光潤如是靈驗真不愧鏡面之名稱今有數語証實凡上洋二元五角再請發一料仍寄天津通商洋行張耀謙收此信請登各報 購我同胞面上患雀斑粉刺黃黑烟容等包可以面美如玉矣 但是向別處買恐多假貨郵局直寄上海盆湯弄大街即山西路人壽醫藥室極便 價目 雙料每洋二瓶每六瓶二元五角單料每洋五瓶每瓶二角五分

藝林雙楫 [illegible] 江郵消夏錄 [illegible] 合冊 [illegible] 書局

特別通告

本銀行現爲意國財部委任正式發售意國五釐公債票發行時期自一千九百念年十一月三十一日起至一千九百念一年正月五日止該公債附有[illegible]……[illegible]

[illegible]吉大對聯 (聯)天風藏森入詩禪 (詩)寒藤天矯學草書 [illegible] 紙六角 虎虎箋冶金箋八角 [illegible] 外加五角 紙六角

上海有正書局 天津書局

THE SUPREME BLOOD TONIC FOR MEN, WOMEN AND CHILDREN.

VITALITY　HEALTH　商標 TRADE MARK

強壯之身體由血液造成之血之富於紅血輪者其血必強而身體安樂無疾病之苦血虧則反是方今補血之藥雖多然欲功效神速絕無流弊如威古龍丸者未之多見此丸配製精細老稚婦女無不相宜嵩治血衰腦弱面色枯黃心跳氣促胃納呆滯頭痛暈眩等症病後服之尤能培補元氣誠爲補血藥中不二之品也

價目 每瓶壹元 每打拾元

各埠大藥房均有出售

駐華總發行上海華羅公司

威古龍丸

ENERGY　VIGOR　CHINA ROSS CO. SHANGHAI.

品海 香烟

此眞正價廉物美之香烟

烟絲柔潤爲其香味極佳之明証且味道溫和可口無怪人人均讚美之也

[illegible]美烟公司[illegible]

愛普廬影戲院

北四川路海甯路北首五十二號

今晚戲目
活動世界
日報新聞
最滑稽 羅克 第四集
最新大部滑稽長片 一集 第二集
大陸報 笑史
最新趣遊戲黨 新笑
片 補 話
價目 樓上一元五角 樓下一元

新愛倫影戲院

在美界海甯路四三
今夜戲目
一、滑稽 新聞 二、軍事片
炸彈游戲
三、大部連台著名偵探長片 第十一、十二集 死裡逃生
四、第十一 二集 半夜人
（五六七八）禮拜六禮拜日戲
第五六集 飛奇馬人
第十一 十二集 半夜人
注意價目 登樓一角 頭等三角 特別二角 夜戲一角 二角 三角例
開演時刻 夜戲 第一次六點三刻起 第二次八點三刻起
逢禮拜六禮拜日 ▲下午三時加演日戲 ▲禮拜一四更換新片
中市 愛倫 舊址

廣舞台

上海唯一之大劇場　北四川路虬江路西

十月初五日夜全班合演拿手好戲
日戲價目 月樓六角 特等五毛 頭等三毛 二等二毛 三毛
夜戲價目 月樓一元 特等五角 一元 二角 頭等七毛 二等 四毛
日李譚三過祖夜李痴兒頭紳來特李演本
戲雪芳劍秋氣其戲雪芳心女本商函煩君頭

新世界內第二劇場大京戲游客入坐不取分文
十月初五日（趙）日（月）夜（樓）戲目
麗正和　李玉海　伍月華　蓋申童　六陣風　趙月樓
劉益芳　高寶奎　趙月樓　張琴英　孫少英
龐正和　張韻清　六陣風　蓋中童　張笑芬　孫少英　高寶奎　張誤琴
大八蜡廟　四傑村　翠屏山　挑華車

新世界

中國第一遊藝場　英大馬路泥城橋

價目　門票二角　男賓（券一元）　女賓（券一元）　大京班（券二元）
北二部　南道　地　兩面交通
徐桂時事　小洞天　愛華女子　沈易書　大京文武　大京班京戲　長片　黑娘大鼓　小玉方明戲　吳蓀玉

請看美滿之結果

看影戲最要緊看結果凡大部偵探長片莫不先使閱者如墜五里霧中必至末後始將黑幕揭開大世界所映之羅蘭歷險記禮拜四換片已換末集大結束凡看過此片者請來一看此美滿結果

險

險兵心刀電水羅羅遶數之可節世書一醰
莫駭兵影灑火蘭大蘭全本寶傑不曲界悟有
險能目不劇電刀歷世歷之為作看折報閱解味
於令常中影兵險界險之種聚每之也
水見然見時劇記記半種精萬至詳次自有
火者水有中當為映險會萬其見說能覺
力驚火惟之以最演已此境碑不情大明一醰

痰

痰之為物。為人生絕大仇敵。蓋百病之起。皆由痰為之先導。不獨肺經生痰。即五臟六腑。亦皆有痰。入則為藏痰之器。其物隨氣升降。入心則為癲癇。入肺則咳嗽。入筋絡則為痲痺疼痛。入皮肉則為癰瘡。人但知咳嗽為痰之祟。不知痰之為害。更有甚焉。本廬之化痰丸。無論新舊咳嗽。均能除痰。為除痰之聖品。久稱各界所稱許。近有無恥奸商。假冒仿單及牌號出售假藥。請認明盒內有魚目混珠之惠顧者。請認明盒內為害匪淺。真劵者是的真。

價目 大盒一元四角。小盒一元二角。試服二角。

上海 盆湯弄口波路口 崔氏擷香廬藥房啟

分設 長沙福建道街 南京下關大馬路 北京觀音寺街青雲閣 天津鍋店街 杭州上保佑坊之江報館對門 奉天省長公署東 安慶軍署西 無錫北門河陰巷 封北門店街南口路西

永年人壽保險有限公司通告

本公司承保壽險能照出金磅保單有志者可乘此金價大跌之好機會速來投保◎◎請打電話至中二千六百零一號或函致上海廣東路十號敝總公司接洽可也

Williams' Luxury Shaving Cream
J.B. Williams Co.
The kind that won't Dry on the Face

威廉修面膏

修面膏與皮膚之關係
如用威廉修面膏者可不用剃刀之後而乾燥且一經用之皮膚柔滑香味亦久
各藥房均有出售 美國威廉公司 中國經理處 上海會勤洋行

廣嗣金丹

本廬發行廣嗣金丹十有餘年專治先天不足後天失調夢遺滑精腰痠軟弱神思恍惚等症服之氣血充盈精神健旺為強弱之良劑也每盒二元半料五元試服一元
上海 盆湯弄 崔氏擷香廬藥房啟
分設 長沙福建道街 天津鍋店街 下關大馬路 北京觀音寺街青雲閣 杭州上保佑坊之江報館對門 奉天省長公署東 安慶軍署西 無錫北門江陰巷 封北門店街南口路西

因宜打字學社招生

另設特別班 限一月畢業
本社首先創設日夜打字專科已十餘年遠近各界來學員畢業生介紹通用打字機器五十餘座一經來學即能閱目打字三個月精熟隨時加教詳章來取〇虹口西武昌路大街三百四十九至三百五十號本社啟

最著名之香烟

最著名之香煙　最著名之香煙　最著名之香煙

10 CIGARETTES
RUBY QUEEN
W.D. & H.O. WILLS
BRISTOL & LONDON

上海永泰和烟行廣告

精益眼鏡公司

中國最進步之眼光學專家

總公司 上海英大馬路新世界東
分公司 北京 天津 漢口 長沙 南京 杭州 廣東 香港 哈爾濱 南昌 揚州 開封 無錫 蘇州 重慶 武昌 奉天

原目力為一種損失之病痛多數人之目力由於用力甚強者之病痛固弱而不知身體危險常有目病之家者由此而去先上不重此從查子目有視仍當如非恐也儀存請幸迎
中國精益眼鏡公司謹啟

歷代古印大觀第二集出版

原印 精拓
有正書局發行　北京琉璃廠 上海望平街 西門

秦全八放本 漢篆大種

凡不家手可不臨定一價三洋角大
上海 北京 天津 有正書局啟

三頌精拓本

放大合冊
頌鼎頌敦頌壺三種周金石文字之冠所藏本未等而不得叔張精拓乃費多金始成此書此特精印大冊一冊定價大洋二角八分
上海望平街 有正書局發行

張廉卿行書大屏幅

凡張廉卿書法之精妙世所公認今特覓得原蹟用最新法影印每幅長至八尺有餘前此未有
全堂四幅定價大洋一元四角

彙司公司 男色部新到 花旗雨衣
原價每件十七元半
特價 每件洋十二元五角
彙司公司 上海南京路江西路

特別通告

本銀行現為意國財部委任正式發售意國五釐公債票發行時期一千九百念年正月五日至三月十日為止該公債附有至一千九百念年十二月三十一日之息券公債票面價係意洋一百實售價意洋八十七元五角外加由正月一日至付款日止之利息意商會同本行
此事目下尚屬創辦之始定能引起各界人士之投資也

有正書局發行
書畫參攷書
江郵消夏錄 三冊八角
王麓台題畫合冊 一冊二角半
何子貞七言大對聯
天風閣叢書 寒藤天婿學草書 虎塚冶金 虎塚工外 廿三甲 辟壬五角 工外加五角
天津 有正書局

世界要聞二

◉日本之人口溢出問題

中美新聞社譯密勒評論報云。日本現今持論頗有勢力者。則因其人口之溢出。必須謀一出路。開拓以至亞洲大陸也。其境內現今溢出之人口。凡數百萬人。如不能得一地以自謀生食。則將不免有絕食之憂。其現有人口凡五千七百萬。每年生產復多。而地之大小。且不及加利福尼亞州。則欲於滿洲中拓其地盤。自亦有相當之理由也。彼謂白種人據有世界中腴壤與未有居人之地。而復拒日人移入。則日本自不得不於亞洲尋一大路。否則民將無食。而國亦不保矣。以上者日人之論調也。假定日本因人口溢出之故。而應多得土地。然使此新土地中因生產日多。而人口復溢。勢須再得土地。則寧有限止。苟於拓地期間。遇一國或一民族其生產更繁於日本者。則日本將奈何。脫非使其本國人之生產益繁。則當以新得之地讓諸他國矣。然生產素繁者。欲藉令減少。其可得乎。英國理財學家瑪爾悉氏謂荒歉戰禍疾病死亡者。限制人口之溢出者。然而屬望於此。究亦非計也。今世人口問題。實為東西各國文明進步之障礙。今世人方切盼和平。然欲和平之來。必先使各國放棄其以人口就土地之想。而從事於以地土就人口。日本人每謂白種人據有美洲澳洲與大部分之非洲。用為後來開拓之根據。而尚曉曉然謂當各守疆界。不得外拓。實則種族平等。黃種棕種者應與白種得同等之土地。否則易啓爭奪之變。其國人一旦蒞於艱窘之困難。則生產亦可減少。如生產之率。有加無已。則多數之日本人識不免苦飢也。拓地移民。皆不足以解決日本人口溢出之問題。蓋一方移民。一方仍有無限制之生產。填補其缺。除非死荒病戰四者。殆其無可設法矣。今日人移居國外者。祇七十萬人。尚不及一年生產之率。雖經其政府之鼓勵。國人多有移住高麗滿洲台灣諸地。而國內實猶不甚擁擠。正不必為拓土地於國外也。竊謂今日惟一解決之道。當採用西方之思想。曰限制生產之運動。則庶可減少人口。食料亦不至大缺。其現有之人口。當可支持。願日本當局於此注意。勸告國民。庶可解決此困難問題也。

國內要聞

◉中日軍約廢止之東訊

廢止中日軍事協約一節。醞釀頗久。最近政府復與日本交涉。更大有進步。據東京來電云。日本政府現已決定依中國政府之要求。廢止中日軍事協約。且對於北滿洲及西伯利亞方面。與中國另結協約之計畫。亦絕對無之。又據東京同日來電。日本對於廢止中日軍事協約。已決定同意。惟於海參崴哈爾濱間中東鐵路沿線駐紮隊之駐紮。希望別得了解云。

◉琿春交涉之昨訊

▲雙方將有交涉換文出現　關於琿春事件。我國前次抗議書中。曾聲述俟我國軍隊開到後。即請日軍撤退。刻下奉吉兩省軍隊。均已開到延吉等處。自無須日軍越俎代庖之必要。最近政府復根據前次抗議。向日本送交提出交涉。刻聞日使態度。已漸緩和。前日與外交當局晤面時。亦無堅持不肯撤退之意。現雙方正預備換文提出。各徵同意云。

▲當局醞釀中之交涉條件　據外交界確訊。當軸對於琿春交涉。自電張巡閱及鮑吉督。將交涉各項案卷。交由政府直接辦理之後。即討論進行方針。日昨業經擬定數項。(一)尊重主權。以民意為歸宿。(二)修正鮑吉督與日本所訂之條件。(三)再電東三省軍事長官。調撥重兵。開赴延吉道屬。嚴厲剿匪。及驅逐韓黨。(四)一俟地面稍靖時。設法交涉令日軍退出。(五)關於該案發生。日本損失。究竟若何。俟調查証據。再行辦理云。

▲日本增兵之近報　又據外交界消息。日本政府。自與鮑吉督簽定八項條件後。刻已實行第二項。(即勦捕五縣土匪)。分向延吉增進步兵兩大隊。東甯增進步隊三中隊。機關槍一連。和龍一面增進砲兵一隊。步兵三大隊。機關槍一連。汪清因借琿春兵力。尚未增進軍隊。惟該處股匪及韓黨。已無蹤跡。未卜日軍能否依第五項暫行退兵。仍難預卜。

◉庫事漸平之十七誌

庫倫形勢。自俄黨敗退後。日見緩和。所慮者根株未絕。難免死灰復燃。惟陳毅已馳抵烏得。日內大軍齊集。合力閉攻。當可一鼓蕩清。茲將昨日所得消息。彙誌於下。(一)(陳毅青電)(銜略)毅所乘汽車。均經援運軍隊。僅餘一輛。已單身於今晚五時行抵烏得。謹聞。陳毅叩。青印。(二)(褚其祥青電)原文略云。蒙領倭賢。全軍盛飭。自當竭力進行。以靖蒙疆。茲為籌畫善後起見。謹陳數事。伏乞鑒核施行。(一)敵雖擊退。勢必反攻。戒備未可稍忽。(二)潰黨四出騷擾。蒙人亦乘機搶掠。應速辦理清鄉。保衛人民。(三)蒙邊匪黨密布。蠢蠢欲動。必須迅派重兵。探囑拘拿。(四)恰克圖為外蒙門戶。現恰隊盡行調庫。應請另撥軍隊。星馳前防云云。(三)(參陸兩部致褚其祥等電)原文略云。此次俄黨竄擾。執事等忠勇奮發。以寡敵衆。迅奏膚功。至堪嘉尚。茲由部撥快槍二千支。彈六十萬粒。即日運庫應用。仍希督率各軍。協力前進。以期綏靖云云。(四)庫倫總商會佳電。(銜略)庫倫被賊圍困。我軍決天守地。激戰十晝夜。卒將賊兵擊退數十里。商人目睹戰況。良深感泣。伏乞中央先電獎各主官。以資策勵。如總司令褚其祥。副司令高在田。據書戰線。調度有方。巡監張當鉻。維持市面。井井有條。楊興奇奮勵一切。先四人同心戮力。布置周詳。故賊人不得而近。大局賴以安全。良心所激。用敢懇請大總統國務總理。優予獎勵。以昭激勸。伏乞俯允施行。不勝迫切待命之至。庫倫總商會叩佳。(五)第二十師援庫出發。陸軍第二十師。業由閻相文師長接統。並政府以陳鎮使請援甚急。特飭由該師抽調騎兵一部。前往應援。昨前兩日。該師所屬騎兵第二十四第一兩營各連。業由通縣陸續出發。乘京綏車前往張垣。轉赴庫倫矣。(六)(孫黑督嚴防俄黨)俄黨經我軍擊敗。已有竄擾各處之勢。政府恐竄擾黑省地方。曾電孫黑督。設法嚴防。昨院中接到復電。略云江電敬悉。已通飭軍警各機關。一體遵照。並責成哈滿護路總司令。為督察員。以資防範。謹此奉覆等語。(七)(善後之六條決案)昨聞參陸處為決蒙古善後問題六項。電復陳毅褚其祥查照。一異常出力之將長王廷蘭等二十五名。一律補授實官。再分別給予文虎章。二恰克圖之防軍。已飭調赴庫。所有恰防東北門戶。派察哈爾騎兵張士品駐紮。三辦理清鄉。以儲其薛巍清鄉督辦。四戒備俄黨之反攻。派兵扼要堵禦。五飭科布多新駐軍隊。取切實之聯防。六搜集俄黨之槍械。及某軍暗助之證據。以為交涉之地步。

◉十一日閣議紀聞

十一日星期四。為閣議例會之期。靳總理及各閣員。於上午十點二十五分。先後蒞院。越十五分開會。探悉重要議案八起。(一)琿春交涉案。討論良久。事關外交。未便宣布。結果微聞將責成外部。迅與駐京日使交涉。請求即日退兵。其餘問題。從容磋商。(二)增加鹽稅案。財部以關稅增加一成。預算每年可得七百餘萬元。仍有不敷。擬將鹽稅再加一成。以資提注。結果責成外交部。分與外交團接洽。俟有答覆。再交閣議表決。(三)設立統一善後委員會案。南北統一閣令。業經頒布。亟宜組織善後機關。以專責成。結果通過。(四)應付王鄂督請假案。討論結果。以武漢一隅。關係重要。未便准如所請。由院覆電慰留。(五)獎勵倫庫剿擊俄黨出力軍官案。結果通過。依照陳使來電。此次異常出力人員。褚其祥等七十餘員。分別嘉獎。(六)法制局提出庫烏科唐鎮撫使署審判處編制條例修正案。結果通過。呈請明令公布。(七)內務總長提出行船獎勵條例案。結果通過。呈請明令公布。(八)應付方聲濤投誠案。閩督李厚基來電。報告南軍方聲濤。擬於中央宣布統一明令。情願投誠。請示應付方針。結果由院致電李厚基。就近與方聲濤磋商。妥籌辦理。此外例案略有討論。時屆十二點四十五分散議。由財政周自齊海軍薩鎮冰兩總長。晉府報告云。

◉江蘇齊代督之談話

▲李故督殉國之原因
▲自身之經過
▲廢督問題

北京學生界為琿春問題。欲引起市民之注意。所以連日分隊出發大講演。此圖係朝陽大學學生在東城崇文門大街演講之情形。

（寄貢通信社攝）

十二日齊代督。延各報記者談話。略謂鄙人來甯數載。未能與諸君時相接洽。以致政聞每多隔閡。今日歡聚一堂。私衷極慰。此後當在署內。設一招待室。諸君時相過從。當派專員接洽。俾使江蘇一切行政。均從公開。以除隔閡之積弊。今日當先道李故督之為人。及殉國之原因。蓋英威為一無南北。無黨派。最愛國愛民之人。凡與宗旨相同者。無不引為同志。其否者。則反對之。態度光明磊落。中外所共知。事實俱在。無待揄揚。即對於僚屬。亦無奴僕。偶有過失。亦必勤勤懇懇。諄諄至再至三。[illegible]無不以保衛地方人民為要義。此皆吾人所親受。日昨所共道者。來蘇以後。關於地方治安。尤為地方人士所共見。此乃英威個人之宗旨。此次以身殉國。尚有遺書中。未能道及者。試一述之。當時中國不能統一。為一最大之原因。蓋英威自辛亥以後。屢次從事戰爭。所見死傷之人。全為中國同胞。消耗者。均為中國財力。一次一次。無不感觸傷心。不忍再見。所以至南京後。即力主和平。要知此和平統一四字。一經標題出來。反對方面。即有許多方法。加以阻撓。我盡許多心血文字。而此和平統一之主張。始終不能完善。強權家。武力家。又有種種摧殘挫折。每一道及。實頗足捶胸。不忘今年。在和平稍有眉目之際。在四川廣東又發生戰事。其時適在病中。一聞此消息。以為此後終無貫徹和平統一之主張。所以有決心殉國之意見。此為原因之一。又鄙人等時常進勸。以為中國終有統一之時。何必如此性急。以慰其心。竟適任此時。中央乃發表長江巡閱使。英威以為權利能動我於是力辭。政府不明其意。又發表蘇皖贛三省巡閱使。而英威乃愈感激而愈悲傷。以為我向無權利之觀念。不意不能邀中央與國人之諒。惟有犧牲自己之身命。國人當能諒我。此為殉國原因之二。再者本身之病。已及數月。不能辦事。恐有遺誤。何以對國家對人民。此為原因之三。具此以上三種原因。所以有厭世主義。毅然決然。以身殉國也。雖然英威死矣。從此可以促進中國之和平統一。可以警告爭權奪利之人。可以發揚中華民國之光榮。所以國人既傷其死。乃有種種之報酬。第一大總統之光榮命令。第二國葬。第三江蘇江西將設專祠。第四鄙人預備在南京籌辦一秀山公園。第五編輯其一生政蹟。第六北京將鑄銅像。此中國人士對於英威之酬報。其次再談鄙人之經過。鄙人擔任原由。原鄙人相隨李故督以來。十有五年。親信逾於家人骨肉。一旦捨我長去。能不傷心。不過李故督生前。對於國家之計畫。鄙人亦願同進行之一人。且鄙人個人本屬一貧寒寒士。在軍隊服務十有餘年。從不妄取非分之財。十六年如一日。既非貪利之人。今日又何必要權。然有權之人。亦非盡屬為利。不過當此國勢阽危之際。自當與國家盡力。一念至此。不覺有[illegible]之別。此外且有種種景況逼我。英威之死。將江蘇軍事。付託於我。安可不負責任。倘有事故。使我何以對國家。何以對英威。且江蘇將校。皆同患難。若一旦拋去。又何以對同人。更從長江形勢。關係重要。無論政府與我何種名義。我若不完全負責。我又何以對政府。有此以上之種種原因。相逼於我。衡其輕重。深恐一經辭職。而致國家之一罪人。所以無論何種毀譽。毅然決然擔負而不辭。既可慰心無愧。亦可以完成英威以身殉國之高尚。否則略有事故。恐英威之高尚。亦無人贊成。此鄙人之苦心。經過之大概也。至既任以後。人之毀譽。我故不必予以計較。我之宗旨。方針。第一不要錢。非分之財。一概不取。第二不怕死。如有危險。為國家。總可作極大之犧牲。第三不干民政。此後民政。決不干預。第四非正當之政治。我決不與聞。總以安分盡職。為方針。諸君當可以知其大概。再江蘇軍費。外傳千萬。實祇七百餘萬。自我接任之後。決不再加一文。此我可以擔任者。如能節減。尤當盡力。不過此時難以預定。惟有盡我之力而已。又廢督問題。現已高唱入雲。當知鄙人於民國二年。即有此計畫。為廢督之一份子。現在之形勢。則非我所能承認。至於辦法。非徒託空言。即能去做。我以為此時尚在醞釀時期。必得後日有有力之當局提倡。大家相隨於後。方為實行之日。想當局亦當有一定之覺悟。即我之研究計畫時。亦高幾倍寸。將來移動實力作去。以希望其成功。此鄙人對於廢督之意見。再者中國現勢。惟道德二字。為最要緊之問題。鄙人之意。將來對於道德二字。竭力予提倡。使社會之上。無論何等人物。祇明事理者。均皆遵守禮法。維持其道德。則此鄙人所希望者云云。

◉陸榮廷布置桂防

南甯桂信云。陸榮廷近因粵省決意實行西征。連日由龍州調撥軍隊。分途防堵。梧州方面。已派軍二十餘營。並加重砲兵力。飭韋榮昌嚴重防禦。又於南甯暨興業縣一帶。派陸裕光任王陸軍全部。分別扼防。以阻欽廉軍隊入桂之路。一面電請北京政府救援云。

◉粵聞誌要

▲陳炯明就省長職　湯廷光賚送省長印信。陳已接收。並於今日(八號)將粵軍總部遷入舊省長公署。為正式就任之準備。至舊觀音山督軍署。則決行開放。闢為公園。並於園中立碑。為廢督及禁賭二事之紀念云。

▲政府有派員來粵疏通說　莫方面消息。北方閣廣州軍府國會有復活之說。已派員赴滬。與孫中山等接洽。又擬派王芝祥來粵。王已致電當局。探詢意見。對於孫[illegible]之條件。不知若何。惟對於粵當局之條件。則由中央任命陳炯明為粵督。至於省長一職。由粵人舉出後。呈請中央加以任命。並在鹽稅項下。畫撥若干。為粵省收束軍隊及一切善後之費。如得同意。然後再由上海和會循例通過等語。

▲陸莫再圖粵省說　粵報云。莫榮新潰出廣州後。偕同馬濟沈鴻英。徑往韶州。現沈鴻英已在韶州飭飭籌設防。不遺餘力。大有負隅固守之勢。莫榮新則直赴江西省謁見贛督陳光遠。聞其任務。表面上則北京政府委其赴贛商兵。其內幕則與陳光遠籌商對粵之軍事計畫。故使沈鴻英堅守韶關與江西聯絡一氣。以待後圖。一方則由廣西調事兵屯駐梧州。相機再舉。以瓦解進行。果若是。則西北兩江上游。仍有重大戰爭也。

▲湯廷光將暫攝海軍總司令　自軍政府發表任命湯廷光為海軍部長命令後。林葆懌已通令交卸部長總司令艦隊司令印務。海軍總長林永謨。於八日交印視事。而總司令一職。則由湯暫攝。

▲肇城消息　廣州雖下。而肇羅所屬高要新興羅定雲浮鬱南德慶封川開建四會廣寧十縣。仍在桂系勢力範圍。至肇慶一隅。則譚浩明林虎陸福祥馬濟劉隆。均已於一二兩日抵肇。布署抵抗粵軍云。

▲攻肇軍隊出發彙誌　粵軍肅清桂系方略。決分西北兩路。同時進攻。瀧軍總司令魏邦平亦請率領一軍擔任四會廣寧方面攻擊。已於四日下午。親率所部若干營。由省出發云。又聞粵軍第十支隊司令梁鴻楷以西江桂系尚未肅清。昨特呈請陳總司令。願率所部兵七營。會同粵軍新編第六軍司令[illegible]。組任肅清西江全境。聞已取得陳同意。刻正籌備出發。將於日內由省率師出發云。又聞陳總司令委任陳炳春所部。刻因奉命西征援桂。昨請陳總司令發令。奉令即行回防收束。準備出發。陳已於三號抵江門。即將全軍改為春字營。取銷護國第二軍名目。以李樹勳為第一統領。陳家威為第二統領。王定華為第三統領。即電三水李樹勳知照。並於四號飛令新編游擊營唐庚伯全部。先行拔赴三水。聽候大軍。集合西上云。

◉軍隊騷擾災區之津訊

（拂塵）

天寒歲緊。各縣災民之困苦情形。已不堪言狀。況加以土匪之橫行。亂兵之肆虐。哀此孑遺。其將何以為生乎。如前日河間兵變。查賑人員。行至半途。聞警折回。重要賑務。遂因之而停頓。查該縣城內。本駐有十一師李奎元之步隊。自夏季駐紮以來。已時有騷擾鄉民之事發生。不意上月三十一號。有旅長魏某者。邏往紳商各機關。聲言所部軍隊。將開拔至沿津浦路線。請由地方假洋四千元。以資急用。俟發餉日。即當償還。各紳商聞言。即於次日開會討論。已一致贊同。照數交付矣。詎料至夜十鐘時。某步兵忽由營呼嘯而出。向街市上肆行搶劫。一面派人至電報局把守。不許有人拍電。一面至郵局索款。時因郵局無款。隨將該局搗毀一空。計共被搶商店三十餘家。居民二十餘戶。搶畢仍然回營。惟有兩連操山東口音者。携槍出南門而去。刻下該縣人心。驚惶不定。多紛紛向外遷移。正未知如何結果也。又龍軍駐屯鹽山縣。其騷擾情形。已迭誌前報。近據該縣人云。現在龍軍仍未移去。每至日落之時。即行出外搶劫。有三五成羣者。有數十人成羣者。各帶槍械乾糧。散布百里附近之村鎮。加以地方土匪。暗中勾結。為之嚮導。分其餘潤。故被劫之家。如進城報案。則行至中途。即被其綁去痛打。重則傷命。鄉愚百姓。祇有忍氣吞聲。隱忍不報耳。自是該軍愈加得意。毫無忌憚。前日有軍擬派隊往剿。而地方人民又恐一經開戰。玉石不分。且結仇愈重。因婉求當局。暫緩派兵。最好將其調開。無如龍濟光想將此隸政府一筆勾銷。屢言遣散。終未實行。該軍亦知此意。因之愈加放肆矣。

◉滇事紀聞

▲追悼趙又新魯子材　趙軍長又新魯旅長子材陣亡之消息。現已証實。聞趙之死。係因退守瀘州時。將滇軍全數開往前敵。僅留團兵護衛。後團兵變亂。遂將趙氏刺殺。魯之死係與朱培德由湘進援重慶。行至中途。重慶已為川軍所得。瀘州復寡又退却。消息隔絕。深入敵境。得報告。倉卒退却。途中被捧匪截擊。遂中彈而死。現唐氏異常悼惜。而於趙又新之死。尤為悲痛。蓋趙氏在川數年擁護唐氏甚力。趙氏死。唐氏不啻失一臂也。現已定於十一月一號。就城內忠烈祠開會追悼趙魯兩人。由副官處預先通報軍政紳商學警各界屆時前往致祭。唐氏亦將親往主祭云。

▲雲南將設美領事　雲南向設有英法兩國領事。惟美國領事尚付闕如。近因美人在滇經商。及從事教育者日衆。而來滇遊歷之美人。又日多一日。國際關係因之甚繁。現美政府乃有設立駐滇領事之議。聞已派柏康士Perkins君為駐滇領事。業已有電通知滇政府。二三月後即可抵滇。

▲雲南開辦東陸大學之先聲　雲南開辦大學。去歲省議會曾有數次之建議。咨請政府籌備實行。而當道以軍務倥偬。款項困難。遂無形消滅。自五四運動後。雲南青年學子。皆得智識上之恐慌。多有出外求學者。本年秋季。滇中各校畢業學生。赴京考入大學及專門學校者。約計二十餘人。較往年多至三四倍。即可見雲南學生之熱心求學矣。然雲南中等以上學校。在數百人之多。欲赴歐美及京滬留學。路途遙遠。需費甚鉅。未必人人有此力量。欲就本省深造。而雲南專門學校。僅一法政。因之多苦無升學之地。青年學子。半途而廢者實多。深為可惜。是大學之設。愈刻不容緩。現唐繼堯亦感及此。特發起一私立大學校。定名為東陸大學。(因唐氏自號東大陸主人)唐氏自兼任校長。函聘前軍法處長王九齡(現任造幣廠長)為副校長。由美留學歸來之董澤(現任秘書官)為教育長。與代省長周鍾嶽籌畫一切進行事宜。茲將唐氏致王董兩君函照錄於後。敬啓者。竊維國家之建設。必須優秀之人才。人才之蔚成。胥賴高深之教育。此環球各國競競焉以興學為急。而大學尤其注重者也。方今時事紛紜。需才孔亟。欲作十載樹木之計。當為三年蓄艾之謀。滇省近年教育發達。莘莘學子成就良多。特各科大學尚付闕如。畢業於中學者苦無他學可升。求學於北京者又以道遠難往。才俊之士中道而廢。甚為可惜。不揣棉力。擬私立大學一所。名曰東陸大學。其宗旨在博采列邦各有之精華。適合中國前途之需要。並不偏重現在一時之思潮。以謀正軌而儲通材。應設正校長一職。即勉

此係瀟湘書名之　多次定價二元　上海 天津 北京 有正書局啓
最新出版 吳昌碩篆書大對聯
左坂右原 我車既工 弓執矢射彼大鹿
宣紙每對[illegible]

…主稱。以民意爲歸宿。（二）修正鮑吉術與日本所訂之條件。（三）再置東三省軍事長官。酌撥重兵…。從容磋商（二）增加鹽稅案。財部以關稅增加一成。預算每年可得七百餘萬元。仍有不敷。擬將…

…耗。均爲中國財力。一次一次。無不感觸傷心。不忍再見。所以至南京後。即力主和平。要知…

…軍全部。分別扼防。以阻欽廉軍隊入桂之路。一面電請北京政府救援云

…局無狀。隨將該局搗毀一空。計共被搶商店三十餘家。居民二十餘戶。搶畢仍然回營。惟有兩連…

…。適合中國前途之需要。並不偏重現在一時之思潮。以端正軌而儲通材。應設正校長一職。即勉…

內府藏李龍眠蜀川勝槩 此爲歷朝鑒藏名之… 有正書局
多大定價二元
上海 天津 北京 有正書局啓
最新出版 吳昌碩書篆大對聯
（聯）左 右 二品
彎弓執矢射彼大麛
（定價）宣紙每對六角虎皮灑冷金箋每對八角 用骨綾裱好者外加裱工實價大洋六角

由繼堯抗顏担任。而茲事體大。端緒紛多。應延聘竹村先生爲副校長。雨蒼先生爲教育長。以資襄助。凡應行籌備事宜。即希會同商権擬議。至校舍地點添設之籌集。尤爲先決問題。並希季承周代省長酌進行。俾得早觀其成。毋金玉爾音。故資繫維之雅。如樾栢之茂。培梁棟之才。臨穎欣盼。除函請省署資助外。專勵布臆。順頌文祺。此致王竹村蕭雨蒼先生台照　唐繼堯

現蕭雨蒼君已擬具東陸大學進行概略。以養成文學政治經濟教育及專門實業人材爲目的。其籌備次序。初期先成立大學預科及大學本科。分文學政治經濟教育四組。共七年畢業。二期添設醫科理化科農科機械科工程科。三期添設礦科。籌辦機關。分處事部及籌辦事務所。至建築費。則暫定教室事務所約在五萬元。學生教育寄宿舍約在二萬元。運動場費約五千元。學校經費一項。開辦費如建築費。購辦器具。本籍聘請教員費及一切雜費等。約共十萬元。常年經費（分教員薪金管理人員雜費三種）約共七萬三千元。學校初期基本金。預定二百萬元。分二期籌定。至教員方面。正在物色中。聞已致函歐美留學生及國內有名之學者數人。請其來滇襄助。現最要之問題。即在經費一項。但此事爲唐氏主動。將來漸不致發生障礙。此亦雲南教育界前途之一好現象也。

◉西人論歐美留學生

中美新聞社譯包威爾氏文云。有一久居北京深悉中國情形之著作家。曾於一年前撰一文。謂「歸國學生」之成績。祇有着西裝與拍網球。又一般人之訶責歸國學生。大致如下。（一）不適於實用。（二）不顧工作。（三）不知中國國情。（四）模仿外人。（五）凡事不肯從根本上做起。（六）對於中國事情。皆賤視之。（七）舉得外人之短處。而外人之美德。一無所獲。（八）總之。此等學生皆爲不善者。按此等譏責之詞。大概出於未經思想之人之口。然彼等亦往往有事例爲証據。故對使歸國學生而能有卓然樹立者。則亦足以爲「例外」。而間執讒慝之口。充此等批評之語。則直謂中國派學生至外國留學。乃完全錯誤。既保持之於本國。而教以用自己之手作工。且因此並反對外國高等教育之價值。以爲外國大學之專門畢業生。莫不趾高氣揚。以一大公司之總經理自期。而卒之不過做一寫字間侍者耳。凡此所言。果可信否耶。清華學校前校長周詒春君。第爲留美歸國學生。曾於一九一七年撰一留美歸國學生同學錄。所列之學生。約五百名。並記其中前列一百十人現居之職業。頗足以資研究。茲照列如下。銀行家三人。商界二人。醫生九人。記者二人。工程師二十五人。政界二十六人。律師一人。教師二十九人。青年會書記二人。尚有三四人。未標明職業。大約即一般悲觀者所指爲失敗者。觀上表中。爲教員者最多。且皆教授專門學術。如工程學之類。其在政界者。亦大半爲海關。交通部鐵路局等之專門顧問。或秘書。其學工程者。多在路礦方面任職。其在外國公司中辦事者絕少。而悲觀者復曰。吾固云然。此等學生不過能辦外國事情。如鐵路海關等等耳。則請再聆之曰。據周詒春氏書中所述。中國派遣留學生。始於一八七二年。其始祇有三十人。後增至一百二十人。未幾仍由清廷召回。以爲於學無用。此一百二十人。存者今已在六十以外。雖不能一一調查其職業。大都爲國中聞人。甲午庚子兩役以後。留學之風又盛。其時多派往日本。然畢業文憑而歸實學者甚少。一九〇八年。美國退還庚子賠款。大派留美學生。遂於今日。在美國留學者。有一千五百人。中國男女學生。[illegible]我國各省派遣之留學生。[illegible]

[illegible]

◉上烏金司堯華僑近狀（志廷）

俄國新報（黨機關報）載上月下旬。俄國新聞報。各言其是。今後只知問題。該方面實在情形。人難於捉摸。茲有非黨大佐言。於本月二日。親赴上烏金司堯視察。據其所述情形如下。係在輕斯諾西曲果支室提中。政府要樞。則爲大人主之。[illegible]復有小縣或因之觀。亦色氣鬱。遷浸金市。對於日本。雖極盡恭維之致。然實則無人虛僞。如月前日本天長節。該政府兩外務各部署。共詣日本軍事機關。欣然道賀。而內容實非惡意。亦低頭視耳也。出於不得已耳。金市人口。現在約有二萬餘人。然非因公不得出外。而入市亦絕對禁止。與勞農俄國交界之謝烏類河沿岸。配置重兵。嚴行戒備。遊俄之人。深感有檢察之嚴。專監視國民之行動。凡國民舉動。稍有不合。立遭拘捕。遂交伊爾庫次克中央委員會審訊。然未見有送歸者。爲月前市中。所有住戶將被不知何故。突然被逮。亦送伊市。立處死刑。因凡屬反過激分子者。殆不加以裁判也。無論何國人民。在其領域者。有平等之居住權。並受同樣之保護。現在中國人。約有二千餘名。皆渴望歸國。然該政府。絕對不許其出境。最近有由赤塔通入伊爾庫次克者。乃不謂中國僑人。[illegible]亦易陷於塗炭之境矣。[illegible]達於極點。但每月每人。僅發肉類三斤。[illegible]此外貴重物品。皆納之國庫。大抵入於官吏之私囊云。

按以上所述情形。據最近由伊爾庫次克抵喀之華商報告。謂該處華人大西號之物品。亦悉同在徵發之列。有五商號合資經營兩店。在華商中。最爲殷實。店中貨物。日三個月之久。始爲該政府運盡。斯後每日食糧。皆須仰給政府之發給。然所發一日之糧。僅足吾人一餐之用。迨遭饑餓忍之時。則惟有物物交換一法。與他人易取食物。然行之異常不易。[illegible]之食物。故全埠幾無一暖舉之人。[illegible]

◉粵省政海波瀾紀

[illegible]

各省消息

▲湖北▼

▲杜威博士離漢情形

美國哲學家杜威博士偕其夫人[illegible]乘京漢車到京。其臨行時情形如後。（臨行狀況）杜博士偕其夫人旅寓文華大學。是日午後一時由省公署備辦馬車數輛分乘。杜博士與夫人共乘一乘。其餘偕行同伴者分坐兩乘。動身時文華軍樂隊奏樂。俄而由漢陽門乘楚材兵輪渡江。（設宴地點）是日教育界在漢口普海春公宴杜博士及同伴諸員。備有教育廳長暨各校管教職員全體作陪。席間長官由美邦交親睦。教育互助精神。宴畢出現快樂之象。（留別紀念）此次杜威博士來鄂演講數日。勞備至。教育界同人無以爲謝。復在漢其間攝影。以作留別紀念。贈送杜氏弗忘云。

變元調節。[illegible]此項消息。經多方刺探。軍署方面。小有風聲。但據鄂中一般人觀測。以爲此不過一種傳說。與從前之盛傳調蘇同。未可遽認爲事實。果王氏而將去否。豈事前毫無表示乎。此說殊不無理由。今忽特詢去職之某政治偉人。即以此事之真相。謂王氏調蘇。其說來自北京。[illegible]布其勢力於南方。[illegible]乃認爲千載一時之機會。[illegible]亦多反對。[illegible]今日。[illegible]故王張將王調入長江京浦勢力中心之蘇省。[illegible]發生阻力。[illegible]則蛛絲馬跡。[illegible]雖爲時已有兩月。[illegible]何遂動。[illegible]撤去二十八人之多。至其他機關。亦共撤去五十餘人。即漢口之警察署長。亦於此時間撤去二人。均以由東同鄉親友代之。鄂人對之大爲側目。[illegible]壽康聞已准於今日（九日）由京動身。已經來電通告督省兩署。及省議會之各團體。議會方面。且準備歡迎矣。[illegible]王占元之意。[illegible]再令關長發云

▲江西▼

▲財政廳又籌借軍費

七日江西財政[illegible]借款六十萬元以發給。[illegible]

▲張宗昌之撤防意見

[illegible]

▲路公司拒填股票之省長覆函

南潯鐵路公司向財政廳委員拒絕省議會提取保息股票。已誌本報八日。[illegible]此路公司拒絕填給股票經過情形函覆議會原文如下。逕啓者。案准貴會函以南潯路股東大會在即。函請查照原案。令行財政實業兩廳。迅令該公司將歷年所收保息附稅照數填給股票。以重公款等因。並由貴會代表面請飭廳委員[illegible]飭令財政廳同實業廳遵照辦理。一面先行[illegible]

張師到省留[illegible]無久駐贛省之必要[illegible]

▲江蘇▼

▲反對設立警務所長詳誌

江蘇警政自警務處長王桂林呈請齊省長將各縣警務所長不由縣知事兼任。另行委任所長以來。致惹起各界人士之反對。已由省議會提案通過。咨請內務部查核。省長取消。省署方面亦於十一日召集各[illegible]開會。等官及各科主任會議。[illegible]中央會有命令。在警務處未成立以前之省分。由縣知事[illegible]

教令所公布之縣警察所官制第二條。縣警察所置所長一人。以縣知事兼任之。此制全國進行。迄未廢止。乃江蘇全省警務處長王桂林妄援東三省一縣之例。呈准省長特設各縣警察所長。由處委充。不由知事兼任。實屬與現行法令抵觸。且即以事實論。各縣警費。[illegible]

各縣消息

▲鎮江▼

▲農會選舉之爭執

丹徒縣農會日前開會投票選舉[illegible]

▲大港鎮[illegible]防

徒邑東鄉大港鎮店舖林立[illegible]

▲清江▼

▲清江警潮之始末

江蘇警務處據清江公民唐啓萍王曾甫周鈞等先後陳請清江警察應行獨立之必要。特委劉志正爲局長。頃已派赴。本月十一月八日下午四時接篆。[illegible]

▲米麥價漲

[illegible]

▲揚州▼

▲警所添委幫辦

江都警察所長接事後除手諭各警員照章辦事。[illegible]

▲無錫▼

▲商團旅行武進

商團第四支會全體團員擬定下星期日（二十一）赴武進旅行。日內已與議員會議議決。後即當函致武進商會暨火車站站長接洽一切云

▲米價步漲之原因

本邑自新稻登場米價日見低落。日來因來源稀少。以致逐步增漲。各圖戶乘此新貨上市爭相購進。而鄉間富戶亦存待價而沽之意。故昨日（十一）米市每石計機白粳米每石售洋七元五角。白元每石七元五角。[illegible]今日市面仍須漲。一班勞動界莫不憂形於色云

▲松江▼

▲同孚當議定賠償

亭林市同孚典當於前月失火。損失五萬[illegible]

▲蘇州▼

▲顧蔡失竊

顧蔡月前由京來蘇時。寓居幽蘭巷三十號門牌沈姓家。乃於上月二十九號失去手提皮箱一只。內有重要信件及徽章等物。當時即飭人投報西區警署請緝。現閒崔警察長已限令該區署長劉錫九儘七日內將此案破獲云

▲派員招待日本官紳

日本長崎市長高崎行一偕該國官紳十餘人將於日內來蘇遊歷。前日（十號）蘇州交涉公署特派定委員俞慎貞爲臨時招待員。並函請警廳屆時派員警爲照料

時評二

◉日本岡山高校之侮辱事件（錢庵）

歐美留學生歸國。必贊美歐美不置。日本留學生歸國。多疾惡日本如仇。同一留學。何以感情之判別若斯。此無他。如岡山高校之侮辱事件（見前昨要聞）日人往往爲之故也。此次日本岡山高校之辱我至矣盡矣。然此等侮辱。於彼無益。徒傷我國感情而已。論者曰。以日人侵略之野心。而能輔以親善之手段。我國爲高麗之續久矣。乃幸而有此時時之侮辱。國人庶不爲其所愚。準是以言。日人之侮辱。適足以形日人之愚。

[illegible]

天蟾舞台（和記德記）拾月初五禮拜日戲價目
特等官廳五角　包廂特別五角　正廳頭等三角　三等一角

周小陳王孟羅馮　長寶月月舫鴻小寶子和　鑫翠梅花茂捉堂詳

小翠花　蓋叫天　張鶴樓　尚小雲　龔雲甫　郭仲衡

蝴蝶　放曹樓夢　（雌雄鏢）英雄義（迴龍閣　大登殿）

天蟾舞台（和記德記）拾月初五夜戲價目
包廂特別八角　特等官廳八角　正廳頭等四角　二角　一角

◀每逢禮拜日准演日戲全體文武名角一齊登台▶　電話中央三七〇一

五吳馮羅張小　陣彩子和筱寶鶴樓翠花　風霞牡打出鴛蛇七

蓋叫天　郭仲衡　尚小雲　龔雲甫

丹亭棍箱鴛樓攢竅乾坤圈楚　吳王　堂　春（徐母罵曹）

新舞台九月初五日戲價目
三等五分　頭等一角　二角　三角　五角

曹劉邱劉　張　許夏倪趙　周　汪　趙　夏　傅劉夏　張　李倪張

臣臣雲森李小山官月潤利連鳳文游君玉月珊海元華金安林利中

（鎖五龍）（馬踏）（水淹）（金刀陣）陰陽河（斬顏良）金府關亡　游龍（演）鳳　英雄義

新舞台十月初五夜戲價目
三等半角　頭等二角半　官廳五角　特別六角

曹張趙李王邱汪　夏　夏　周　趙許　張　夏汪周　夏　趙　夏邱鐘

甫殿文小九治優　文奎金安月優鳳　月治鳳

臣雲連山林雲游月潤月珊鳳文連官鐵華游文月珊君玉潤雲林

◀男女不分▶頻演四本濟公活佛　公雜（五本濟公活佛）

大舞臺　九月初五禮拜日
日戲特煩藝員准演好戲目　價特別包廂　四角　官廳三角　二等二角　三等　一包廂

劉王王陳　張　姚　趙　張　賈　應　陳　白　殷　毛

毛韻珂　白玉崑　趙如泉　賈璧雲　陳嘉璘　張春海　殷春虎　全本

四　城三　丁　◀水擒龐德▶陰陽河　新長板坡　目蓮救母

大舞臺　十月初五夜
特煩全體藝員准演傑作好戲目價特別注意　包廂七角　特廳官廳五角　二等正廳三角　三層二角

劉　姚　趙陳張劉應　白玉崑　毛韻珂　賈璧雲　趙如泉　陳月樓　于振廷　苗勝春　王佳楣　殷春亮

應寶蓮　劉慧琴　張桂芬　陳嘉璘　趙竹卿　姚俊卿　劉慧琴

戲（呂布）貂蟬▶　七擒孟獲

法界共舞台乾坤劇場拾月初五日戲
夜戲價目　月樓三角　特包二角　官廳二角　頭等半角　頭廳一角　二等一角　三等一角

王許薛陳素　張　小　呂　林　張　張文豔　小金翠　路　小琴仙

新鴻銀彩香　菊　芬

奇王麟霞樓李鳳仙寶義月樵樹森德祿　翠金鈴蘭春仙

賣油郎（三本走麥城）◀新紡棉花▶全本新殺子報

法界共舞台乾坤劇場十月初五夜戲

王祥文　詹潤泉　陳彩霞　小寶義　謝水福　筱金鈴　張菊芬　林樹森　小金培　張文艷　呂小樵　呂月樵　李子君　張德祿　小金翠　五齡童

黃金台　▶十四本宏碧緣◀

丹桂第一台九月初五日戲價目注意
特別包廂五角　頭等官廳四角　上層包廂四角　二等正廳二角　三等一角

蘭元元　王芳旦　樊春樓　李慶棠　高秋翼　李少棠　尚和玉　王金元　麒麟童　王靈珠　李吉瑞　劉永奎　馮志奎

虹霓關　州城全本陰陽河　艷陽樓（全本汾河灣）九義十八俠

丹桂第一台十月初五夜戲
價目注意　特別包廂一元　頭等正廳七角　上層包廂五角　二等正廳四角　三等統售二角

王金元　陳永奎　樊春樓　劉永奎（臨別紀念）　上飛　全本戲　草　臨別紀念　婁廷玉　李少棠　高秋翼　尚和玉　麒麟童　李吉瑞　王靈珠　臨別紀念　吳桂芳　王蘭芳

（收關勝）迷傳全本水濂洞　全　都　七郎

大世界內乾坤大劇場十月初五日夜戲目
另售座位包廂每位小洋二角　正廳每位小洋一角　手巾小帳每位收十文

張志目　侯文峯　金雲萍　韓景奎　李金來　粉春花　紅菊花　小秀扁　唐秋桂　▶石十回◀　僧蓮

金景萍　粉菊花　韓金奎　張志上　李文俊　金人萍　李景來　粉春花　韓菊奎　紅金花　侯雲峯

妻（...）風天台　三本謀產奇案　影戲最佳　新片

上海大戲院
上海唯一之影戲院　北四川路虬江路口

（價目）夜戲包廂一元　特別　樓座　六角　特別四角　頭等二角　一角　（日戲）包廂七角

今晚戲目　空前絕後偵探新片　七大本　風流俠盜又名義賊

挽請大班演劇　美國威廉班　臨別紀念　全本　特別　翻新　花樣

特白　本院以重資運到偵探新片七本之風流俠盜又名義賊以英國多才多藝之青年而為劫富濟貧之大盜義賊之名誰能使其[illegible]本案之[illegible]而稱曰好　更有威廉班臨別紀念本班特為翻新花樣

上海信通股票公司
本公司經理華洋各種股票及有價証券內國公債票等交易倘蒙　惠顧無不格外克己　本公司在河南路如意里口二百九十七號電話中央一千〇八十六號

價目　[illegible]

張嘯天　鍾笑吾　鄭正秋　都劍魂　夏天人

初五 日日 復演 名劇 妓女 解放　夜戲 念九 三十 世二 本卅　西太后

上海閘北平寧滬寧線通車時刻表
[illegible]

上海開往[illegible]線車時刻表
[illegible]

滬杭甬路滬杭線行車時刻簡明表

站名	北上海站	南上海站	松江	嘉善	嘉興	硤石	長安	杭州	閘口
閘區間車					上午七點四十	上午八點四十五	上午九點四十五	上午十一點十	上午十一點卅五到
◉快車	上午七點四五	上午七點四十五	上午八點五十九	上午九點五十一	上午十點二十五	上午十一點零五	上午十一點四十一	下午十二點十五	下午一點十分到
慢車	上午九點正	上午九點十	上午十點四十八	上午十一點五十二	下午十二點三十	下午一點十五	下午二點正	下午三點二十五	下午三點五十到
四等客貨車	下午[illegible]點正	上午十點二十	下午十二點零二	下午一點二十八	下午二點三十五	下午三點五十	下午四點五十	下午六點四十	下午七點十
◉特別快車	下午二點五十	下午三點正	下午四點零七	下午四點五十三	下午五點二十二	下午五點五十三	下午六點二十四	下午七點十九	下午七點三十五到
滬禾區間車	下午三點[illegible]	下午四點正	下午五點四十二	下午六點四十	下午七點二十到				
夜快車	下午七點十[illegible]	下午七點二十	下午八點二十六	下午九點二十	下午九點五十	下午十點二十二	下午十點五十三	下午十一點四十五	下午十二點正到

站名	閘口	杭州	長安	硤石	嘉興	嘉善	松江	南上海站	北上海站
閘區間車					上午七點十五	上午七點四十八	上午九點零五	上午十點五十五到	上午十一點正到
◉快車	上午六點三十	上午七點[illegible]	上午八點零四	上午八點四十一	上午九點二十八	上午九點五十三	上午十點四十七	[illegible]到	下午十二點零五到
慢車	上午七點五十五	上午八點三十	上午九點四十八	上午十點二十一	上午十一點二十二	上午十一點五十五	上午十二點五十九	下午二點二十五到	下午二點三十五到
四等客貨車	上午九點二十	上午十點正	上午十一點十四	下午十二點三十九	下午三點十	下午二點四十八	下午四點零八	下午五點四十到	下午五點五十五到
◉特別快車	下午二點[illegible]	下午二點三十五	下午三點三十	下午三點五十一	下午四點三十	下午四點五十二	下午五點四十	下午六點四十到	下午六點五十到
閘禾區間車	[illegible]	下午四點零五	下午五點三十六	下午六點四十	下午七點三十到				
夜快車	下午五點五十	下午六點十五	下午七點零三	下午七點三十五	下午八點十五	下午八點三十八	下午九點三十六	下午十點四十	下午十點四十五到

注意　表內凡有◉記號者係於滬寧路相啣接之車

輪船出口
十一月十四（初五）禮拜日出口　十一月十五（初六）禮拜一出口　十一月十六（初七）禮拜二出口　十一月十七（初八）禮拜三出口　[illegible]

湯臨澤篆刻潤格　章每字三角牙章每字五角收件處上海望平街有正書局及棋盤街著易堂法界寶昌路寶康里沿馬路女子美術公司函索印樣請寄郵票一分　潘蘭史　吳倉碩　周景叔　狄楚青　鄧秋枚　黃賓虹　啓代接洽可也　電話中央二百八十三號　日工部局電氣處啓

英國國家醫院醫生　王澤民布告　咳喘良藥　[illegible]

上海美國友華銀行告白　資本金四百萬元除植一百十萬[illegible]　電話中央一千七[illegible]

本埠新聞

●統一令頒發後之反響

各省省議會商會教育會農會工會學生聯合會各界聯合會各報館均鑒。頃見十月三十日。徐世昌所發布和平統一。及依照元年八月十日公布之國會組織法。暨參衆兩院選舉法。改選國會兩口令。不勝駭異。西南興師數年。費盡絕大犧牲。求伸護法救國之大義。北庭對此。始終不知悔禍。僅據岑春煊等垂死哀鳴。歡聞中外。未免過爲兒戲。○岑春煊曾經國會取消其總裁資格。此次在粵潰網。已屬天幸。林葆懌今已進退維谷。陸榮廷亦已衆叛親離。此輩自身尚無立足之地。安有代表西南之能力。況軍府孫唐伍唐四總裁。迭次宣言護法。意旨。對於此令。業已通電反對。滇黔湘粵鄂西陝北。護法多年。當然一致否認。足証明西南護法救國之堅決。不知北庭所謂取消自主。早成統一者。果何所指。就北方言之。直皖戰爭之後。又有奉直暗鬥。奉鄂同盟。與直魯同盟。同時而起。曹錕張作霖日日增兵。張已佈置重兵於京張。威壓津保。直派正籌抵禦之策。李純之死。外間頗懷疑團。姑弗深究。然其遺缺。已爲各派逐鹿之場。奉天會議。保定會議。日不絕書。北庭不惟無法制止。且派代表參預會議。仰其鼻息。此皆有目共見。有耳共聞。不知是否可號和平。可稱統一。至依法改選國會。以解決法律問題。尤爲昏謬。西南以違法解散國會興師。即以國會自由行使職權爲職志。徐氏口令。微論與護法精神不合。即就徐氏自身而論。實已無地自容。彼既以依舊法選舉爲合法。則已承認非法選舉爲違法。既承認非法選舉爲違法。非法國會當然消滅。非法國會既已消滅。由非法國會選出之非法總統。當與之同時消滅。何從取得約法上發布命令之權。此蓋欲懲解約法。以掩其違法之跡。而不知推求結果。直不啻自承其叛法之罪。不解此項口令。究與國法民生有何關係。詳其究竟。不過借和平統一美名。實騙取大宗外債。以增國民之担負。爲武人擴張軍備之用。此應與國人共討者也。今日和平統一之障礙。第一爲徐世昌與其所卵翼之督軍武人。徐氏果真愛和平。真謀統一。應即宣告退位。其餘問題。依法解決。和平統一。即可實現。方不負友邦忠告。與國人呼籲之至意。不此之圖。欲以一人之虛榮。陷全國於困苦顛連而不恤。苟有人心。當難出此。以此而求和平統一。直空中樓閣耳。治絲益棼。解決無期。夔時之上。想有同感。○尤有進者。國人受無法之禍。於今三年矣。此三年中。國人生命財產自由。被非法蹂躪者不知凡幾。稍一思量。○無不痛心疾首。國人倘不努力。今後無法之禍。○不知伊於胡底。處此過渡時期。吾人理想之世界未實現以前。法律萬不可廢。若任其廢弛。則洪水泛濫。猛獸橫行。幾有人道息滅之慨。森等爲此懼。用不憚艱險。引護法救國之責爲己任。國人有憫洪水猛獸之禍者乎。願與共勉之。敢布區區。佇候明教。林森吳景濂褚輔成叩東。

●唐繼堯復各省軍事代表電

上海各省軍事駐滬代表李世榮張知競趙世鈺劉成禺萬濮張文超諸公均鑒。密捧讀銑電。危言讜論。至佩藎籌。國患已深。夙志未竟。思之寢饋難安。近年以來。法紀淩夷。人心敗壞。非口舌所能爭。不得已而以武力從事。固非好爲窮黷也。邇者鑒於民治自決之趨勢。順應潮流。收束部伍。以待時機。而救國初衷。毫未諉謝。倘中原更有變故發生。危及國本。則提戈而起。正不甘讓祖生之先我著鞭也。諸君金石之言。敬當銘佩。併希合力一心。共濟時艱爲要。繼堯魚午印。

●廣東海軍林總司令蒸電

上海唐總裁伍總裁均鑒。庚申敬悉。林總裁業經離粵。計日內當可赴滬。永謨蒙委艦隊司令。自顧輇材。曷克勝任。惟念前程總長今總裁法南來。未竟素志。因特勉遵前程總長遺訓。並今總裁臨行訓詞。謹爲維持現狀。以待共策大計。而利進行。永謨遵即派饒參謀代表。趨赴滬接洽。仍懇隨時賜敎。用作南針。林永謨叩蒸。

交通部賑糧免收運費致各總商會各善團各報館電

北京天津漢口上海總商會各善團各報館鑒。章八月就任時。值軍務初平。一切軍隊運輸。與大各路商貨。閘積不下五六十萬。提出國務會議。將本部前定條例所定。[illegible]月以米[illegible]民命至[illegible]事機[illegible]時望各商會轉告各商各團體。[illegible]時電知本部。以憑查究。本部決不寬假。本部隨時派員密探。有犯必懲。但站員[illegible]綿世章忝爲部公僕。係爲人民辦事。望各團體隨時見教。以匡不逮。除將修正條例公布。飭各路遵辦。於本月十一日實行外。謹電達。[illegible]

●各界聯合會反對借款

字林大陸各西報。昨載上海全國各界聯合會上北京公使團書。略云。向拒借款。北京政府借岑陸之敗。而欲利用南北統一。向銀團借款。供官吏武人之用。但新銀團如於目下危急時借款。實不啻供軍械與武人。而屠殺吾人民。猶憶去夏各友邦已宣言有中國未定局前。決不借款或助械之好意。今當不知變其心曲也云云。

●美公使南下之行程

駐京美國公使克蘭氏。日內將携眷。由京南下。重作杭州之遊等情。已誌前報。昨沈知事。接齊省長巽電開。頃據上海許交涉員蒸電稱。頃准美總領事函稱。本國駐京克蘭公使。擬本月十一日上午十時。由京乘車。赴蘇遊覽。再於十三日由蘇改乘西式游船赴杭。並附西文行程日期單一紙等因。除分別電陳浙江督軍省長。及電飭杭交涉員外。合譯抄錄原中西文行程單各一紙。電陳鑒核。請即飭水陸軍警。妥爲保護等情。並附行程日期單到省。據此。合亟抄單電令遵照。妥爲保護。省長齊巽印。行程日期單　十一月十一號上午八點三十五分。乘車離北京。十二號下午七時至蘇。住西式遊船。十三號離蘇。全日在運河。十四號下午至杭州。十五號十六號留杭。十七號下午二點三十五分離杭。七點到滬。十八號至二十一號在滬。二十二號回京。

浙江盧督軍因悉美公使克蘭。偕眷來杭游覽。特派交涉員王省三來滬。轉蘇沿途指導云。

●管理俄僑辦法之增改

松滬何護軍使近奉內務部電開。管理俄僑辦法。○業經通行遵照在案。茲增改兩條。提交國務會議議決。(一)俄僑如有携帶違禁物品之嫌疑者。應受地方官廳檢查。(二)俄僑如有干犯法紀擾亂秩序之行爲。或嫌疑者。及認爲有必要情形時。除依法令辦理外。得隨時令其提出國境。或加以相當之監視及制裁。除分電外。特電。希查照轉飭所屬。一體遵照辦理云。

●參預絲繭賽會之籌備

本埠絲繭總公所此次組織紐約賽會。籌備主任徐可亭君。近日關於籌備赴賽手續。異常忙碌。昨日上午十一時。徐主任入至赴會代表丁汝霖君處磋商。並請各代表及工匠等拍照。並赴西醫處檢驗身體。並請美領法義等國照會等手續。商決先由各代表及工匠等每人各拍半身照片各一張。先行送請駐滬美法義等國領事署簽發照會。俟各代表齊集上海時。再行合拍照片。磅數。開送查核。俟啓行前數日。再行赴西醫處請驗身體。未又晤商此次代表等赴會所御服式。商決各代表抵美後。在旅館時。御緞袍。外御天青緞大袖馬褂。如遇赴會出席。及赴歡迎宴會時。則御當禮服式。以示區別云。昨日通知各代表預備一切矣。

●添設警察所長問題

▲所長之委任　江蘇全省警務處處長將各縣警佐改爲所長。直轄警務處。不歸縣知事委任。昨日上海縣警佐熊烈。寶山縣警佐呂鳳起。南滙縣警佐翁淮浩。青浦縣警佐徐霖溥。奉賢縣警佐李華。金山縣警佐陳靖。川沙縣警佐查乙照。太倉縣警佐楊瑛。松江縣警佐那延齡。崇明縣警佐王良貴。均奉王處長委令爲各該縣警察所所長。並頒發木質關防。令即尅日改組具報。毋負委任云云。聞滬海道屬各縣。以此事尚未決定。而處令已下。作迅雷不及掩耳之計。尚須請示而行云。

▲權限之抵觸　省長公署指呈爲擬訂江蘇各縣警察所編制暫行簡章。增修細則。新核定施行由。奉指令開。呈摺均悉。查縣官制第三條。知事於所轄警獄及佐助各員吏之處分。認爲違背法令。妨害公益。或逾越權限時。得停止或撤銷之。(第五條)知事於駐紮本縣之警備隊。得調用之。又警官署公文程式劃一規則。第二條第七項之規定。由警佐充任之警察事長。對於該管縣知事用呈。試以知事爲一縣行政長官。無論警察所長是否等於所轄警獄及佐助各員。當然有指揮監督之權。且現據該處長呈報委任各縣警察所所長銜名。大率以現任警佐委充。對於該管縣知事。當然用呈。查閱所擬增修細則。一則謂遇有重要事件。得與縣知事會商辦理。再則謂任免警員。不在知事監督範圍之內。其至公文程式。對於縣知事以公函行之。核與縣官制所訂權限。暨警察官署公文程式劃一規則。不無抵觸。仰再悉心核議具復候奪。此令。

●吳淞開埠之面面觀

▲訂期履勘　吳淞開埠督辦。已由北京政府。令派張季直充任。張本爲此事。原發起人。上月來申時。已約同官紳各界及寶山縣知事。赴京。辦理此事。亦係任務之一。現在督辦公署派察看。旋即條陳政府。請開辦。某代表此番入京。應先組織。且擬定一切。方可着手。張氏訂於月內來申。再赴淞正式履勘。先設辦公處於吳淞鎮。以便就近辦事云。

▲爭購洲地　寶山衣周塘。原有地四千餘畝。內十分之二。仍爲官地。劃下軍界與紳界擬勾串報領。以肥私人。尚有三千餘畝。係屬民業。亦與此次開埠有關係者。是以有資本之地皮棍。咸組織公司。與某團體聯絡。紛紛收買。昨有人向某公署游說。擬定官價。預備全數收買。大約每畝標定自百元至五百元。待至十年之後。可得百倍之值。如上海南北市之地價。今昔比較。○其獲利也。

▲預防外力　吳淞開埠。正待着手。將來一切建築事宜。均須招商承辦。現在商方面。已經分別組織公司。積極招股。預備將來承辦。聞某國人。亦暗投資本不少。所以主辦人。對於此項公司。均未使承認。今後一切手續。另有詳細章程公布。以杜流弊云。

▲察看地點　交通部管理航船盛督辦懋君近擬組織本埠公司。特於昨午後。邀同旅滬紳商馬玉山及該處各紳士。分乘汽車前往吳淞勘覓相當地址。並使道考察張氏所規劃之商埠地點。及此次承領灘田基址與開闢新港所在。詳細視察一週而返。已鐘鳴五下云。

●教育代表參觀各學校

全國教育會聯合會代表。山東第一師範校朱子熲。山東第一女子師範校長李西齋。山西第一師範校長張閬亭。山西第一女子師範校長張靜仁等。昨日上午九時。由黃警頑君介紹。至中國女子體操學校。專科師範。東亞體育學校。務本女校。女子民立中學。神文女學。西區小學西城幼稚園。上海美術學校等處。參觀由各校校長教員招待。直至向午始返。

●徐滙公學七十紀念會

徐家滙徐滙公學。爲法國天主教所設。成立於西歷一千八百五十年。至今年一千九百二十年。已屆七十周年。是以該校特定本月十二。十三。十四。三日。開七十周紀念大會。前日(十二日)爲開會之第一日。並招男賓。到會者。有松滬護軍使何豐林。上海縣沈寶昌。王道尹代表余芷江。徐國樑代表張柱榮。上海縣視學朱伯華。勸學所長李頌唐。及錢紳鑄。徐學潤。張春泉。以及上海各天主堂神父等四百餘人。由該校校長柴宗鼎招待。上午十時在大禮堂前。開歡迎會。由校長報告該校經過歷史。次有何豐林。沈寶昌等演說。何軍使並有祝詞一篇。當衆宣讀。(祝詞錄後)。旋導至大禮堂參觀。堂中陳列歷年各種成績。如所著書籍報章。以及各種書畫等。不下百數十種。參觀畢。復導至大操場閱操。至十二時。來賓會餐。下午二時半。開游藝大會。學生演劇。第一齣短劇。名L'avocat pathel。○由該校學生顧繼榮。蔡仲香。楊芹生。丁慶祥。○張友梅。沈楚馨。馬勝祥。沈文任。龔寒梅。秦秋芳。邱鳳鳴。陳英生。梁商奇。董世祚等扮演。全用法語。布景之精美。法語之純熟。實爲滬上冠。次演正劇。名(英雄血)。事爲法國天主教嘉祿大帝。與回教王爲爭西班牙而戰。而嘉之任郎上將。被曾國賊加納龍男爵所賣。戰死於沙場一事。當每次閉幕時。復佐以土山灣音樂隊之音樂。直至六時始演畢。乃導主賓客至茶點而散。聞今日開會。並招待女賓。該校開辦七十年。○從未招待女賓一人。此次爲破天荒之第一遭云。○茲將護軍使何豐林之祝詞錄如後。

凡事始於希望與志願。成於毅力與恒心。希望遠大志願宏。則初時之基礎縱未廣。入後之成就必可觀。毅力富。恒心堅。則精神以磨練而愈新。規模以屢擴而日新。我觀於徐滙公學今日之成績。○知其所由來者漸也。今日爲徐滙公學開七十週紀念大會之日。鄙人躬與其盛。深引爲幸。竊思七十年前徐滙成立之初。我國猶在科舉時代。即來華之歐美人士。從事教育事業者亦鮮。而徐匯獨能體上帝博愛之旨。開中國風氣之先。溝通歐亞之文化。誘導青年於正規。屆指七十年中。其畢業而服務於社會者。無慮數千百。此數千百畢業生中。有教育家。有宗教家。有工商業鉅子。其直接間接裨益於社會者。尤不在少數。當代年高望重之馬湘伯先生。即爲徐滙早年畢業之一人。○此其成效之顯然可覩者也。其開會而紀念之宜也。今由院長於茲大會之際。倘擬招集歷屆畢業生。組設校友大會。聯絡感情。交換智識。是則徐匯之前途。將更有一番之發展。觀摩而益善。日進而無窮。此即鄙人所願希望與志願。毅力與恒心之效果也。本此意以廣之。由校友同學之感情。推而及於國民交際之感情。歐亞兩共和國。相與提攜併進。豈不更爲國際之光榮。世界之佳話也哉。因舉酹而三呼曰。徐滙公學萬歲。法蘭西共和國萬歲。中華民國萬歲。

●中德合設電器廠之動議

文匯報云。德商西門子電器公司之代表某。現在北京商議設一中德合資之大電器廠於某處。俟合商就緒後。將先在上海與天津設廠云。

●華煤營業之發達

本埠煤市。近因出口踴躍。營業異常發達。市價飛漲。大有一日千里之勢。皆緣歐洲各國於歐戰後。缺乏煤斤。日本煙煤產額。祇敷自用。故各國正向我國取求。連日輸出之煤。爲數甚巨。而各煤公司。因乏船裝運。已向本埠各輪船公司。租用輪船數隻。如三北升平輪船等。專往天津秦皇島等處。據稱秦皇島此項運煤輪船。常有五六艘在彼候裝。來滬存儲浦東棧房。俟外洋輪船將運出口。是以近日浦東各煤棧。貨積如山。幾無隙地云。

●昨日進出口貨之調查

▲港汕　太古洋行之山東號輪船。由香港及汕頭來申。所有運到上海之進口貨。共有香蕉七千八〇四十七件。甘蔗二百件。沙田柚子二千另六十担。客糖九千另一包。東糖六包。冰糖一百六十六包。葵扇三百五十件。木香十四件。枝乾七十三箱。過船糖五千一百念一包。唱戲片二大箱。旋宵四百十三桶。草包二百另四件。麻袋三十五件。金洋錢一箱。士多八十四件。參四件。○燕窩十件。藥材三十八件。米一百包。荔枝乾五百七十箱。桂元三十八箱。磁珠三箱。紅牛皮八十四件。雜貨六百五十二件。

▲江漢　日清公司之大福丸。昨在三菱碼頭裝出有日本紫銅八千一百五十塊。東洋紗二百十件。東洋斜紋洋布一百二十件。染料五十箱。桃印木柴二十箱。油花一百包。西頭呢絨四十箱。又招商局之江裕。昨由漢口等處裝來烟葉一百七十四件。白苧麻六十捆。牛油三十六桶。羊皮十三箱。荳包二千一百四十四包。栗子十包。紅黑棗二百十八包。茶葉茶梗三十四簍。龍子皮三件。○白果八十包。夏布五件。粘米一千六百六十七包。藥材一百三十一件。絲頭綢緞十三件。粉絲三十件。紙頭一百五十七件。洋燭四百箱。土酒十六簍。雜貨十四件。又同日太古公司之武昌輪船。從長江裝來白米一千九百四十包。蠶豆二百另二包。花生肉四十七包。棗子二百十四包。芝麻一百八十包。彩蛋一百簍。羊皮二十箱。豬鬃十四件。桐油五十桶。牛油二十五簍。青蘇一百二十捆。鴨毛一百四十二件。夏布八十件。絲繭二百另五件。打包花衣一百二十七件。紙頭一百七十八箱。牛皮三十件。粉絲三十件。石棉二十六件。皮油四百九十桶。又轉外洋之黑芝蔴三千五百包。彩蛋八百〇十九簍。礦砂一百六十六箱。○鉛礦十箱。至當口裝出之貨。有細鹽三千二百包。花磚四千件。蘇錢三十件洋布洋紗及匹頭呢絨五百十二包。松木十根。玻璃鉛皮及雜貨一千另三件。

▲粵厦　昨日招商局有廣利輪船由廣東厦門等地來滬。所載之進口貨中。計有檀香八百另六件。沙藤六白捆。水晶石五件。點銅錫一百塊。染料紅園皮八白九十担。桂圓及荔枝乾共一千二百八十箱。沙田且一百十件。生漆四桶。緞料綉貨六箱。麻皮袋八十捆。草邊包四十件。醬油二十簍。紅牛皮十一件。黃牛皮二十件。黃糖一千五百十包。竹器十件。銀一箱。燕窩鹿茸七箱。其餘各項雜貨。有一千二百七十件之多。該輪已定禮拜一裝貨往廣東厦門等處。聞更須彙灣香港云。

▲南京　太古之山東輪船東香港來滬時。彙往浦口。曾在該處裝來黑棗子二百三十三包。花生肉二百十三包。此貨預備裝赴廣東。而招商局之新康輪船。本來專走烟津班。此次因運裝煤炭。故臨時亦開往南京浦口。裝棧烟煤一千二百十噸。昨日已濟運到上海。業在金利元碼頭起卸。俟出清之後。便於十五號夜中。在申運雜糧各貨直放天津云。

●浦江面試驗汽艇

前載法國新式二輪汽艇。現放寬艇面。四圍鐵板增高。並向內傾。免水浸入。於昨日重復考驗。意想此次改良。是否達完善地步云。

●海軍方面新消息

▲頒給紀念徽章　前年我國海軍參加歐戰時。異常出力。茲因歐戰告終。由大總統飭令銓敍局。特製一種。戰勝紀念章。以使頒發各該出力人員佩帶。以作紀念。而資鼓勵。業經銓敍局製就。經海軍部將是項戰勝紀念章多座。頒寄本埠海軍總司令公署。飭令轉發各該出力人員具領佩帶。仍將領章各員職名。具報備查等因。何代總司令奉令後。已遵照辦理矣。

▲藍總司令回署　藍司令由福州乘三北公司寧興快輪。于昨日(十號)八時來申。偕時署員數人。乘本軍小火輪迎迓。司令過輪登岸。赴聯歡社稍憩。即坐汽車回署矣。

▲應瑞艦來滬說　應瑞軍艦。因南北戰事。特派駐防廈門。恰近年半。屢請修理。均未照准。○現海事稍一可暫撤防。約南星期間。即可來滬。入江南造船所修理云。

●英國駐華海軍新司令

英國海軍現派往華指揮巡洋艦總司令中將賀夫氏。巡洋艦司令少將博納惕氏。淺水軍艦代將艾烈生氏。

●日絲停繅與市面關係

字林報云。一星期來祇做白絲二十包。與藁絲數包而已。日本絲廠已停繅絲。至明年三月。頗與市面有關。但一時無大變動。刻日本存絲自八萬至十萬包云。

●國民大會策進會消息

國民大會策進會。昨日午後。開第二十一次評議部常會。史觀濤主席。李恒紀錄。○首由[illegible]報告。出發代表[illegible]與各界接洽情形。於八日[illegible]九[illegible]東代[illegible]張兩君。渡江至武昌。由漢[illegible]生招[illegible]各校代表到[illegible]討論[illegible]會[illegible]當[illegible]○即日進行。使武漢國民[illegible]人[illegible]報告。本月八日。□□報登[illegible]注本[illegible]則[illegible]未由經公署於昨日登報更正[illegible]口口報編[illegible]更正。不知該報如何[illegible]詢問。次報告孫道[illegible]李澤源。劉仲英。[illegible]羅店演[illegible]次公選[illegible]國民大[illegible]票結果。趙南公張振遠[illegible]馮澄源[illegible]林大松七人當選。次[illegible]當選人。選畢。時已七鐘[illegible]

●麵粉交易所添訂辦法

上海麵粉交易所開幕以來。營業大[illegible]增加股額。[illegible]原定股額[illegible]敷分配。[illegible]重行議決。加添新股二萬股。(統計新舊共[illegible]萬股)先儘舊股東每一老股。添派新股一股。餘額[illegible]支配。○所有(以作保証)規程理事會議決。通告每名發還五十股。改繳保証金五千兩。以資營業細則。自十二月初一日起。至明年一月底。撤款期間。○其金改爲自十二月初一日起。[illegible]於公告內載明股票買賣。一經讓渡。其權利等歸受買人享受。自後買賣[illegible]出交易。[illegible]月。從明年[illegible]止月起。改爲六個月。交易市場。下午開[illegible]現改爲一點三十分。休息時間。向三十分。現改十五分。下股票價格。自新股加添後。以至舊股票。已漲至一百二十一兩。尤欲看漲云。

●昨日體育場比賽足球

昨日西人體育場乙組足球隊比賽。公證人爲該場甲組球員王志敬君。下午三時起。開始比賽。即十餘分鐘。即爲體育場方面朱節君攻進一球。既而公證人鳴號角。令雙方休息十分鐘。易地重行比賽。體育場方面攻守益力。爲朱君連勝三球。結果爲四與一之比。是役也。西人方面體力較強。體育場方面。身手較靈。故優勢常屬於體育場。體育場球員如下。○李定豐。趙秉政。王家瑞。唐洒鏹。中選。陳慶培。裴士林。朱節。王軒雲。周培坤。徐樂。朱鑒。

●南洋與復旦之球戰

今年(九年)東方大學足球競爭。共有八校。昨日下午二時。爲南洋公學與復旦大學比賽之期。地點在南洋操場。觀者千餘人。結果。爲三與零之比。南洋勝云。

●本埠存銀之結束

字林報云。星期四日市面結束。上海存銀。四六八六〇〇〇〇兩。又二六一〇〇〇〇〇元。中有銀條一〇六〇〇〇〇〇兩。其中華商存銀五五八〇〇〇〇兩。一二四六〇〇〇〇元。本星期倫敦到銀條一千另八條。銀元杭州運二十萬。杭州十萬。南京三萬。運出至長春二十萬元。通州十五萬元。蘇州十五萬元。烟台十三萬元。元寶有十六萬兩運到南京。二十八萬兩至杭州。三十五萬兩下大阪云。

●敖振翔將解蘇上訴

前任山西獄典獄長敖振翔。被地方檢察廳前往該監搜查。被獲電報機。由檢察官偵查確。判決徒刑二年。仍押看守所。一再上訴。再行送監執行等情。已誌前報。茲敖上訴。經檢察廳因該案意見不合。赴蘇上訴在案。昨日由刑庭執行檢察官朱某傳到鎖匠。將敖加釘腳鐐。以便即日押解赴蘇云。

君忠氣急症丹

時屆冬令朔風凜冽凡患氣急症者每苦復發此丹[illegible]

天津鍋店街通衢馬路內　南京下關大馬路　杭州上保佑坊之江報館對門　奉天省長公署東首　安慶[illegible]

瓣香廬啟　上海[illegible]崔氏

交通部販糧免收運費致各總商會各善團各報館電

章八月就任時值軍務初平一切軍隊運輸與夫各路商貨囤積不下五六十萬噸各車輛已極……提出國務會議將本部前定條例所定運費酌爲修正之處……民命至重但能籌一各路商貨因多若干災民經恭綽於支日……各商會以轉告各團體……時見數以匡不逮除修正條例公布飭各路遵辦於本月十一日實行……[illegible]

王揖唐昨日來滬

文匯報云上星期六日王揖唐自日本行抵上海云

龍軍退伍兵士過滬回粵

龍濟光振武軍駐滄洲第一旅第二團二營營長岳汝賓由倉帶領退伍兵士等二百八十八名南歸昨日渡江至蘇垣換乘滬甯路中班快車當日晚七時許到滬落車後分赴長滬路泰安長發兩棧候船回粵解散矣

斛司照常開斛與善後

上海南北市發米行斛司因要求加力致自初一日起發生停斛之舉經張錢兩董事及司月各行翁論調解作息事甯人之計詎各斛司又恐仮昌德之侮辱斛司同行異常憤激故前日雖在仁穀堂允許簽字昨日張樂君葉惠鈞兩董事及南貨米商公所蔣桂清嚴少泉等各董因恐尚有不妥之處故黎明時親自至豆市街米市上督飭各斛司開斛工作　又南北兩幫各米客亦自被停斛之後南市與閘北兩米市河下所到米船已積至二百四五十號若再遷延勢必受虧故昨日各米客亦紛紛同日照常開斛云

附屬小學主事開聯席會

本省各師範附屬小學校主事自發起組織教育聯合研究會於茲五載每年規定春秋兩屆召集各師附屬小學校主事教員輪流開會舉行研究小學教育上改進趨向暨設施狀況期謀一致而利進行今屆第九次輪值常州縣師範附屬小學主行業由該校預時通知本埠暨各省埠師範附屬訂於十五日開始十八日竣事昨集該校開聯席會議故本埠二師附屬主事楊聘漁並該校三年級主任教員朱家積二君帶有近時上海各小學校教育實況表格與鄉土教授情狀各種著作多冊於今日乘搭早車前往其他上海市之萬竹旦華各小學校亦聯袂同往云

招募難民赴浙墾荒

浙江金華蘭谿等縣現奉上台令飭設立墾荒局招工開墾無如工人缺乏不敷工作業經該局主任查得滬上逗留各省難民衆多是以行文到滬商准上海縣沈知事即將在滬直隸省難民許桂山等念三名於前日發給文憑即派縣警察所探警將該難民等押送前往金華等縣從事工作

廣學會改選總理

上海廣學會前總理瑞思義博士因病辭職回國本月六號該會董事會議公舉季理斐博士繼任總理季博士出身文碩曾授神學博士充河南彰德長老會教師十餘年該會編輯部編輯長二十年客春效命大大學復贈以法學博士對於該會譯務經驗尤深其他中國內政外交教育以及慈善事業亦莫不熱心貢獻又如本年李提摩太博士紀念圖書館倉卒募得巨款華北錢民賑捐時爲肆力鼓吹云

華甲商輪修理消息

往美商輪華甲船主洋員某君赴公司呈請修理原由是否允許俟議商後再行定奪云

美盛公司棉市報告

中美新聞社譯美盛公司報告云上星期華棉市面因在四日休假期內故毫無交易棉紗市面亦沈寂三品紗十一月六日開盤價三一一兩四錢至三三二〇一兩一錢收盤價三一〇兩一錢十二日開盤價三一四兩九錢至三二二一兩四錢利物浦紐約市價皆稔印度無電訊

本星期之熔銀調查

北市泰亨源万記等各銀鑪家祥見寶紋二萬五千八百四十二只核計規元一百二十九萬二千一百兩此種熔品乃麥加利匯豐等銀行所出計大條銀一千二百四十二條又市上各洋紋銀計四萬五千六百餘兩此屆較前還爲多並聞麥加利花旗滙豐興業銀行家尚存大條銀七百十二條一俟下次熔見再行報告

閩省新兵尚未足額

閩省廈門鎮守使派令副官集安瀾前赴魯省及徐州等處招募新兵業將已招之新兵六十名帶滬暫以高昌廟地方設立招兵總處以備轉送新兵登輪赴廈門鎮守使此次呈部核准添招新兵係爲編制閩省陸軍第二師步兵一二兩團之兵額共須六營現由巢副官除已經招有新兵約計二千餘名外因尚未經足額故於前日派員又往浦口蚌埠等處分別選招一俟招足送滬即當一併送往廈門編制成軍所有已投之各新兵口糧在於未編制成軍以前祇准核給小口糧以資節省云

電車公司籌賑之熱心

南市華商電車公司車務長朱　自直省及台州等處發生重災朱君担任募捐並分售義務戲券隨車往來逢人演說頗具熱忱今於上月份起將其全部工人每日減其可省之用度節儉充賑業經分批交送華洋義賑會矣

務本女校將演戲助賑

西門外縣立女子中學校綜於北五振災需款孔急特選中學部四年級女生十餘名習排古裝服式訂定於本月二十一日(下星期日)演劇一天售券每位一元所得戲資悉數撥充振濟刻已派定角色從事練習矣

沙船在黃沙遇盜

沙船戶楊華亭由滬裝猪一百餘口往甯波販賣於上月稍盜船駛經黃沙附近駛抵黃沙洋面(距吳淞口外約百餘里)突遇甯波釣船一艘駛近船旁喝令落篷停駛內有盜匪二十餘人口操溫州音一擁登船即將舟子杜和尚徐見滿等五六人用繩捆縛當被劫去現洋數十圓行李八個衣服數十件及什物等約値數百元之譜携贓離上釣船而去昨經該船戶楊華亭投報外海水警廳請求飭緝盜未知能否弋獲

杭路慢車遲到之原因

昨日(十二號)滬杭甬鐵路由杭來滬之一百〇七號四等車因大氣驟冷該車之機車汽力縮小故速率較減沿途遲延及該車駛抵松江時適由杭來滬之特別快車已由石湖蕩駛出故將四等車扣在松江以讓該特別快車先行至新龍華時又待由滬開杭之夜快車交會以致四等車直至夜間八時半許始抵滬計逾規定時間約三小時之久

撥車運送軍械赴甯

滬甯滬杭甬兩鐵路局長日昨接到江蘇齊代督公函略云日內有機關槍四架機器式輪三雙須由滬運甯除派員併帶有陸軍部護照並半價券呈請查驗外合行先函請即日預備車輛裝運等因該路局奉函後當即轉飭車務處着上海南車站即日預備鐵蓬車數輛在站聽候裝運云

貧兒院園游會之盛況

本埠西門斜橋南上海貧兒院歷屆菊會均係贈券邀覽今年因該院主事高君膺北方工賑協會赴災地放振之使收撫苦兒教養故特酌取券資每人一元業於昨日(十二日)開幕會場布置花山絢爛點綴風雅其西式盆菊花朶元多女生繡件手工之妙尤爲特色下午一時後遊客紛至士女如雲該院各贈茶券一紙亭以佳者不另取費另備各色菓點並陳列書畫繡件菊花及各種花子任客選購物美價廉誠貧心樂善一舉兩得之事也

鎭江關破獲私土運滬

鎭江海關於日前在日商輪抄獲大批烟土計三十五箱業於昨日由本埠江海關巡洋艦載運來滬存棧候燬

徐學聰應聘南渡

南通徐學聰。字君良。應南洋泗水中華學校之聘。担任該校校長之職。已於兩星期前來滬。連日參觀滬上各校。現已定於本月十七號。偕同女教員四人。搭荷蘭貨船撒利阜號放洋。徐君爲江蘇省立第一師範本科第一部畢業生。曾在南通。任事多年。經驗並富。此次南渡。對於海外教育。定能盡力發展云。

河南救濟券開獎紀

昨日爲河南救濟有獎正券第十次開獎之期在西門外共和影戲園內舉行自上午九時半至十二時正畢開出之五大獎號碼及經銷各號號數錄下頭獎二萬三千六百五十四號(本埠大利元經銷)二獎二萬六千九百七十四號(杭州和記經銷)三獎八千三百零五號(本埠萬利發經銷)四獎一千二百四十號(天津鑫記經銷)又二萬七千四百四十號(本埠廣源經銷)五獎一萬二千零八十一號(南京乾源經銷)又一萬八千六百三十四號(丙塘怡和祥經銷)又二萬七千六百零二號(本埠大利元經銷)

自治講習分所學員之資格

蘇省道自治講習分所業由內務部咨省分令各道尹籌備在案茲悉滬海道屬畢業學員吳履平俞鎭張紹汪蔡吉士等於日前由甯省晉謁省長於前日返滬後即詣道尹公署面商組織分所各項手續並開辦經常兩項經費現擬援照浙省成例由本道屬各縣就原有自治經費撥派至選送員額每縣規定五人以上十人以下其學員須備具下列資格者方得入選(一)年在三十歲以上曾(二)曾在法政學校一年半以上畢業或前清舉貢出身或曾任與荐委任以上相當之官職者(三)曾經辦理地方公益事業二年以上具有經驗者(四)未曾受刑事或破產之宣告者

傳提賄縱案之人犯

上海地方審檢廳承發吏王蘭生司法警察李文耀等賄縱刑事犯劉可根等脫逃案內牽涉之前由該廳飭檢察官訊明判決而該犯王蘭生不服判決提起上訴由高等廳訊辦去後業經高等廳二次研訊又涉及在押地方廳之李文耀乃行文來申提究等因昨由該廳長備文派警將李解蘇備質

李桂山致謝各公團

上海縣公署昨奉江蘇軍民兩長電開頃接天津李桂山先生冬電開先兄在甯開弔及歸櫬過滬優待並蒙祭至爲感謝本日靈櫬到津業經安妥乞轉合並乞轉知各界並申謝悃等語合亟電知並希轉達各公團一體知照齊耀琳齊燮元魚叩等因沈知事奉電後當已轉行各機關一體知照矣

漕河涇經董之會議

西鄉漕河涇經董楊宗翰昨日午後邀集各圖董保衛鄉公所開會集議調查選舉監督以及冬防事宜到會者除各圖董保外有該鎭警區署員董振千開議情形決定辦法調查選舉調報須由各圖董担任經緊造報冬防事宜由警署員担任加派崗警晚間親自督警士四出梭巡以免匪類混跡旁晚始散

閘北商業公會訂期開會

閘北商業公會成立以來已屆一週昨會長錢允利王棟三君發出通啓定陽曆十一月十四日假閘北慈善團開週年大會召集衆會員籌商進行方針並請會外各界蒞臨參觀屆時必有一番熱鬧也

驅逐無領袖之難民

昨有北省難民數十名口至閘北慈善團門前求乞該團以其並無原籍官廳護照人數衆多仍故而拒却業經驅到地保將其押送出境免得逗留滋事

甯杭道中之過客

江蘇軍警總長趙會鵬前日晚由蘇乘夜班快車來滬公幹於昨晨七時到滬　浙江陸軍第四師十四團團長安玉清昨晨由滬乘滬杭甬路早班快車因公赴杭　浙江陸軍第十師三十七團第一營營長何道仁昨晨由杭乘早班快車來滬公幹於午時許到滬　滬杭甬鐵路杭州城站總副巡吳小峰前日由杭來滬公幹昨已公畢即由滬乘夜班車回杭

來函

▲誌謝　昨承復旦公學贈第十期雜誌一冊謝謝

黃申鍚來函　啟者昨報載上海證券物品交易所對於鄙人提議之駁文及該所所經具李某之答辯有無價值識者自能明將鄙人前此提議有關於議員一段之解釋名因提案未經通會討議妥當者竊公認闢故而現是案已經大會議決鄙人受法律之拘束不願再於論外發表言論自貶身價至於能依與否當視行政機關之答復多數人民之意思方能決定云云　黃申鍚謹啟　十一月十三號

時評　三

借款與友誼（太素）

接新銀團之成立。本取友誼之態度。爲標幟。其宣言亦曾以投資於我國內亂未定之時爲不可。吾人對此深感該團之能尊重民意。不以金錢而糜我血肉也。惟比來我國之內訌。與夫人民之困苦。殊不異於曩昔。而政府祇圖借款之進行。遂有國內統一之粉飾。設外人不加詳察。則以愛我者。適以害我。想素抱友誼爲標幟者。當亦不願出此也。

本埠商務市況

外國匯票（十一月十三號各國銀行掛牌如左）

英國現匯	上海規銀一兩	五先令三辨士正
英國電匯		五先令三辨士二五
買進四月		五先令三辨士半
銀行四月		五先令七辨士正
定貨四月		五先令七辨士半
定貨六月		五先令八辨士二五
法國電匯	上海規銀一百兩匯至巴黎	一千五百四十五佛郎
四個月匯		一千六百四十五佛郎
美金元現匯	上海規銀一百兩匯至紐約	八十八元五角
又四個月電		九十五元五角
日本電匯	上海規銀一百兩匯至日本	二百九十八元
印度電匯	上海規銀一百兩匯至印度	三百十一個羅比
香港電匯	香港幣一百個合上海規銀	七十三兩五錢
新加坡電匯	新加坡幣一百元合上海規銀	四十四兩
俄國現匯	上海規銀一兩	三萬五千個羅卜

銀市（十一月十三號銀行金融行情如左）

上條銀電報	五十四個銅士八七五
大條銀遠期	五十三個銅士半
銀拆開盤三錢	銀拆收盤一錢七分
銀行掛牌三錢	銀行掛牌一錢二分

金市

昨長英匯揭曉仍照前日下午電報大條銀電縮短二五早盤亦金開二百七十二兩五錢標金補水價二百六十五兩現貨條金收市較前日增高三兩烚金足赤各升二兩銀樓飾金每兩價增半元十二月份標金以升三兩光景金市形勢有繼增之象茲將行情如左

現貨條金　每條十兩	二百七十兩
足赤條金	二百七十四兩
烚金足赤	二百七十五兩
銀樓赤金　每兩價洋	四十元〇五角
銀樓紋銀	一元六角五分
十二月標金開盤	二百六十四兩
十二月英匯未揭	二百六十四兩二錢
十二月英匯揭曉	二百六十三兩八錢
十二月上午回落	二百六十二兩七錢
十二月上午高翻	二百六十三兩二錢
十二月午前再高	二百六十四兩三錢
十二月午前步長	二百六十六兩一錢
十二月午前再跌	二百六十五兩五錢
十二月午前提高	二百六十七兩五錢
十二月午前數長	二百六十七兩八錢
十二月午前略疲	二百六十七兩五錢
十二月午前收盤	二百六十七兩

錢市（十一月十三號北市錢洋銅元及小洋銀拆錢市收盤如左）

龍洋開盤	七錢二分四釐正
錢幣開盤	七錢二分四釐正
江南小洋	六錢三分六釐七毫半
廣東小洋	六錢三分六釐七毫半
銀拆開盤	三錢
銅元開盤	一百九十四千文
龍洋收盤	七錢二分三釐八毫七五
錢幣收盤	七錢二分三釐八毫七五
江南小洋	六錢三分六釐七毫半
廣東小洋	六錢三分六釐七毫半
銀拆收盤	一錢七分
銅元收盤	一百九十四千文
衣牌開盤	一千四百文
八開開盤	一百二十三文
小洋貼水	每角十七文

查倉單（十一月十三號逢星期六本埠中西銀行其實銀現洋錢叙細錄如下）

	銀	洋
麥加利	一百五十六萬	洋一百四十萬元
匯豐	一千〇六五萬	洋四百三十萬元
有利	五十萬兩	洋三十五萬
道勝	一百六十三萬	洋四十五萬元
和蘭	四十九萬兩	洋五十六萬元
花旗	一百萬兩	洋一百三十五萬
東方	二百六十萬	洋七十萬元
通商	五十萬兩	洋四十五萬元
華比	八十萬兩	洋三十五萬元
中國	一百五十二萬	洋六百八十四萬元
中法	七十七萬兩	洋一百五十萬元
友華	四十萬兩	洋四十萬元
交通	九十萬兩	洋四百萬元
華俄	四十萬兩	洋五萬元
安達	三十萬兩	洋十萬元
德華	四十萬兩	洋二十六萬元
匯業	一百十萬兩	洋十八萬元
各莊	二百萬兩	洋三百五十萬元
華義	四十萬兩	洋二十二萬元
總共現存	銀二千七百八十九萬	洋二千七百七十三萬

滬南米市

昨日滬南米市售解米業會議雙方議妥每石加錢二角昨日亦到貨各米行情陸見疲勁

北幫常熟白粳	九元二角	次八元八角
南幫市上如左	九元二角	次八元七角
高橋北幫洋秈	八元三角	次七元六角
南幫高橋新客尖	八元六角	次七元九角
高橋杜新粳	八元五角	次八元一角
西鄉河機新粳	八元三角	次七元九角
高橋新白元	八元五角	次八元一角
蘇同河機新粳	八元四角	次七元九角
南幫河機陰元	八元三角	次七元八角
蘇同河機尖	八元一角	次七元八角
南角河機新粳	八元五角	次七元九角
青角河機陰元	八元五角	次七元九角
松江河機新粳	七元四角	次七元二角

滬北米市

昨日滬北米市到貨二十餘號……交易米價如左

常熟白粳	八元六角	次八元一角
[illegible]		

雜糧（十月初三日各花樓雜糧公所市價錄左）

江西白小麥	每担	三兩六錢
明光白小麥		三兩六錢
漢口白小麥		三兩四錢四分
以上三麥昨開出九百包本埠粉廠辦進		
牛莊白芝麻	每担	六兩七錢四分
德發祥開出五百四十包長豐買進		
九江白芝麻	每担	六兩四錢六分
玉成號開進七千包廣幫辦進		
威海衛生仁	每担	五兩六錢
錦盛同順泰康三家開出一千五百包		
依州生仁		五兩四錢五分
山東生仁		五兩六錢
河南花生		三兩八錢五分
奔牛赤豆		二兩七錢
南京菜綠豆		三兩七錢五分

十一月份黃豆	每担	三元九角九分
十二月份黃豆		三元八角七分
正月期黃豆		三元八角五分
十一月份豆餅	每片	一元三角九分
十二月份豆餅		一元三角七分
正月份豆餅		一元三角八分
十一月份豆油	每担	未詳
十二月份豆油		十二元〇五分
正月期豆油		十二元正

大連電報

恆興祿源號開十月上旬大記餅三千片每片一兩一錢三分
鑿源到金長泰沙船一艘由岐山來申
茂興到高長茂沙船一艘由夾倉來申

油餅（昨日滬南油業采菽堂同行貨開出油價如左）

錦康號開出輪貨牛莊好油五十件每担七兩一錢
新記號開出棧貨牛莊好油十件每担七兩一錢
又開出輪貨牛莊好油二十件每担……
祥記號開出船貨牛莊豆油二百件每担十兩〇二錢

仁記號茂興包尖　八元一角六分

河下船戶售開之價

周顯記船白粳	八元八角
王金福船白粳	八元六角
周西元船羊仙	八元三角
吳三寶船白粳	八元八角五分
章仁泉船南粳	八元七角五分
吳泉元船白元	八元五角五分
謝福森船白粳	九元一角
徐福觀船	八元七角
沈金西船	八元七角
碾米廠開出之行情	
泰昌順銀泉機元	八元六角
振興公記戶機尖	七元九角五分
中和股記機尖	八元
振興正泰戶機元	八元五角五分
永升章恆生白粳	八元七角五分
振興王加志包尖	七元七角
泰昌周洪福機元	七元七角五分
振興益源戶包尖	八元四角五分
振興松記戶包尖	八元五角五分
仁記龍茂興包尖	七元九角五分

麵粉麩皮（十月初四日上海麵粉交易所做開四個月期貨行情如下）

麵粉前盤　又　又　又　十一月十二月又……　二兩一錢八二五　二兩〇七五……[illegible]

麵粉交易所粉市上中晚開出四十五萬五千包麩皮十五萬二千包本所股份一千二百七十點

上海華商證券交易所（民國九年十一月十三號星期六上海股票商業公會之證券交易所市價）

▲上午做開行情期貨

上海新號	十一月	十七元七角
上海元年	十一月	十八元九角
京鈔	十一月	六十四元

▲上午做開現貨開盤

上海新號	每百元	十八元五角五分
上海元年		十七元六角二五
儲蓄另條		四十五元

▲上午做開現貨收盤

上海元年	每百元	十八元八角二五
上海新號		十七元六角五分

▲下午做開行情期貨

上海新號	十一月	十七元七角五分
上海元年	十一月	十八元七角
京鈔	十一月	六十三元八角七五

▲下午做開現貨開盤

上海元年	每百元	十八元七角
上海新號		十七元七角
通商銀行		四十一兩
交通銀行		四十四兩五錢
漢冶電氣		十七元
招商局股		一百六十七兩半
華通輪船		二十六元五角
鹽路證券		十二元

▲下午做開現貨收盤

上海元年	每百元	十八元六角二五
又新號		十七元六角七五

上海證券物品交易所（十一月十三日星期六第一百〇七期 即十月初四日）

▲前市定期行情

元年六厘	十一月開盤	八元八五
又	十一月二盤	一八元九五
三年六厘	十一月開盤	七二元〇
四年六厘	十二月開盤	七六元〇〇
又	十一月開盤	七七元〇〇
五年六厘	十一月開盤	五二元八〇
又	十一月開盤	五三元〇〇
七年長期	十二月開盤	三三元四〇〇
又	十一月開盤	三三元六〇
七年短期	十二月開盤	八九元五〇〇
又	十一月開盤	八八元〇〇

棉紗市收盤	十一月份期	二兩一錢八分
又	十一月又	二兩二錢正
又	十二月又	二兩一錢九二五
棉紗市開盤	十一月份期	二兩一錢七分半
又	十一月又	二兩一錢八分半
又	十二月又	二兩一錢七分半
棉紗市二盤	十一月份期	二兩一錢六分
又	十一月又	二兩一錢七分半
又	十二月又	二兩一錢八二五
棉紗市三盤	十一月份期	二兩一錢七七五
又	十一月又	二兩一錢七分半
又	十二月又	二兩一錢九分半
棉紗市收盤	十一月份期	二兩一錢七分
又	十一月又	二兩一錢九分半
又	十二月又	二兩一錢九七五
棉紗麩皮	十一月份期	一兩七錢四分
又	十一月期	一兩八錢四分
又	十二月期	一兩八錢
交易所股份	十一月份期	一百〇九兩
又	十一月期	一百十〇七五
又	十二月期	一百十三兩

漢冶萍股	十一月開盤	二七元二〇
又	十二月開盤	二七元〇〇
華商電氣	十一月開盤	二〇元一〇
又	十一月開盤	二〇元四〇
華商電氣	十二月開盤	一七元八〇
楊樹浦紗	十一月開盤	二九元二〇
本所股票	十一月二盤	五二元三〇
又	十一月收盤	五二元〇〇
又	十二月開盤	五三元四〇
又	十二月二盤	五三元二〇
又	十二月收盤	五三元八〇
通州棉花	十一月開盤	二五兩六五
又	十一月二盤	二五兩六五
又	十一月收盤	二五兩六五
又	十二月開盤	二五兩六〇
又	十二月二盤	二五兩五五
又	十二月收盤	二五兩六五
又	一月份開盤	二五兩七〇
又	一月份	二五兩八〇
又	一月份	二五兩八五
又	二月份開盤	二六兩二〇
又	二月份二盤	二六兩三〇
又	二月份收盤	二六兩四〇
又	三月份開盤	二六兩六五
又	三月份收盤	二六兩八〇

▲駁手十六支紗票(?)

十一月開盤	一四三兩一〇
十一月二盤	一四二兩六〇
十一月三盤	一四二兩〇〇
十一月收盤	一四二兩七〇
十二月開盤	一四三兩九〇
十二月二盤	一四三兩七〇
十二月三盤	一四四兩〇〇
十二月收盤	一四四兩二〇
一月份開盤	一四四兩二〇
一月份二盤	一四四兩一〇
一月份三盤	一四五兩五〇
一月份收盤	一四五兩〇〇
二月份開盤	一四四兩五〇
二月份二盤	一四四兩七〇
二月份三盤	一四四兩七〇
二月份收盤	一四四兩五〇
三月份開盤	一四四兩五〇
三月份二盤	一四四兩七〇
三月份三盤	一四四兩六〇
三月份收盤	一四四兩七〇
四月份開盤	一四四兩七〇
四月份	一四五兩〇〇
四月份	一四五兩〇〇
四月份收盤	一四五兩〇〇

本廠紗（昨日各牌本紗定價如左）

十六支紅團龍　包	一百四十一兩
十六支雙象	一百四十八兩
十六支如意	一百四十二兩
十六支人鐘	一百四十七兩
十六支寶塔	一百五十七兩
十六支收羊	一百四十九兩
十六支飛馬	一百四十八兩
十六支地球	一百四十七兩
十六支寶鼎	一百五十二兩
十六支採花	一百五十九兩
二十支牧羊	一百六十二兩
二十支電車	一百六十五兩
二十支三星	一百六十六兩
二十支五福	一百六十四兩
二十支寶塔	一百七十四兩

公布欄

江蘇高等審判廳

▲判決　一件郭錫香等與郭林寶爲遺產涉訟上告一案判決主文原判撤銷本案發還上海地方審判廳迅予更爲審判參加之訴駁回　一件湖萬慶等與孫伯仁等爲庵產涉訟控訴一案判決主文原判關於漢慶庵庵產計田五十八畝零應提出三十畝判給孫伯仁等執管經費與孫寶輝之部分撤銷並將庵產計田五十八畝零連庵基在內歷一併仍充該庵庵產本審訟費歸被控訴人等負担　一件孫伯仁爲庵產涉訟聲請延期一案決定主文本件聲請駁回　一件鮑祥林與陳雨峰爲賴款涉訟控訴一案判決主文本件控訴及附帶控訴併予駁回控訴訟費歸控訴人負担

上海地方審判廳

公示送達

▲民一庭　一件判決金維源等與李三多等因貨款涉訟一案主文李三多應償還原告等經理各店貨洋三千一百六十三元九角三分九　黃香生將張氏應將李三多牛皮念八張返與陸泰皮店只原價收轉原告等對於被告黃香生等之訴駁回東之訴訟准予註銷原告等其餘之請求駁回訴訟費用歸李三多負担　右仰受達人李三多知悉

▲民一庭　一件判決股樂庭與股吳氏等因屋基涉訟更審一案主文原判決撤銷被控訴人在第一審之請求駁回訟費均歸被控訴人負担　一件決定顧鴻調與高同三租屋涉訟一案主文本件訴狀准予撤銷訴訟費用歸原告人負担　一件判決黃文彥與金第因米款糾葛一案主文陸金第應償還黃文彥米款洋一百十三元四角黃文彥其餘之請求駁回訴訟費用陸金第負担三之二黃文彥負担三分之一

▲民二庭　一件判決胡常生與朱嘉昌借款涉訟控訴一案主文本件控訴駁回本審訟費歸控訴人負担　一件決定陳雲標與糾葛一案主文本件聲請照准　一件判決陶庸生訴夏祿章貨款糾葛一案主文原告人之請求駁回訟費歸原告人負担

▲民二庭　一件牌示股三廳　爲出單被契偷來請案由批據呈單存閱憑銀和份二分七厘一毫田單一紙前因遺失錢糧於上月初將款交該民國五年嚴幼山家遭回祿被焚燬單於上月初將款歸禁既由嚴幼山出立失單字據並經登報聲明毋庸再請備案嘶閱報一紙發還此批

以上十一月十二日

上海縣知事公署

▲批示　米業仁穀公所董事張嘉年等呈爲斛司解決爲難懇乞迅賜維持由呈悉據稱斛司一律罷工等情事關民食重要已飭該會再行設法調停仰即傳論斛司等照常上工靜候理處勿稍決是爲至要切切此批

廣告

君患氣急症乎

天津鍋店街通衢馬路內・南京下關大馬路・杭州上保佑坊之江報館對門・奉天省長公署東首・安慶……・無錫……

時屆冬令肺風痛地凡患氣急症者每苦……[illegible]……服之立可奏效……每盒一元……

辦香廬啟

上海 崔氏　分設長沙……　寧波……　開封……

北泰亨源號銀樓加給貌足赤飾金　售出卅七元半　收進卅六元正

天字紋銀一元六角用舊本牌飾金則換仙家舊飾金如價本牌足赤(十兩)掉付他家舊飾金十兩〇〇五分　開設界路大橋南北京路廣東路　電話中央二五……

小時報　附錄　餘興

第一千四百三十一號

本報啓事

本報現徵求蘇省各縣社會小新聞如承投稿一經登出酬金從豐此啓

小言

◉哀李芳雪 (S)

此李芳雪也非李雪芳也雪芳一女伶耳捧之者大有其人矣芳雪則中國女飛行家殉其學於美者也能不爲之一哀雖然吾人又豈哀芳雪哀國中學術之不易進步而芳雪以一弱女子獨能持此毅力求其所學遂竟以身殉此非學術界與工藝界之一哀音乎

國內無線電

◎邗上勾欄愛芸仙館新添校書名幽瑟雅謔翩翩並擅崑曲歌成白紵板拍紅牙與愛芸尤稱雙絕(揚州無線電)(3)(廣陵散人)

特約馬路電

◎大世界於陰歷十月十三日起開急振會三天已誌前報茲聞於是日共和廳前紫菊花牌樓一座高可二丈門票售洋一元乾坤大劇場開放不另售資(大世界專電)(3)(壽)

◎據天文家推算陽歷明年元旦恰爲陰歷甲子日如此之巧合甚不多見云(徐家匯專電)(北)(3)

國外小新聞

●中國女飛行家墮死 (上)

▲在美國

中國女飛行家李芳雪日前偕一美人在美州紅木城駕駛飛機不愼落地而死美國各報均載其事云(3)

●最矮小之律師 (矢)

▲二尺七寸長

奧人范士嘉係一有名律師但軀體奇矮小祇二尺七寸長任堂上辯護時手所缺之法律書每嫌太大(3)

●印度土民族之火葬 (西)

▲親族圍而念佛

印度之土民族現仍行火葬當舉行時親族圍而念佛燃燒後以灰護死者瘞之(3)

國內小新聞

●北京汽車之今昔 (d)

▲風頭漸冷

北京自客夏以還因社會闊人增多物質愈顯文明即以汽車一項而論截至直皖將惡之際爲止聞已增達四百乘餘可想見之矣以故年來汽車傷人之案亦多如東笋馬道以戰後經濟逾不如前是此者雖不門前冷落却有合算不來之處業由(試記)(瑞記)兩家首先歇業聞不日尚有繼其後者云

●張退公壽辰之盛況 (小錢)

▲形形色色

本月九號爲南通張退公七十壽辰之期先已籌備一切各旅館中皆派員招待祝壽地點借南公園裝飾極爲華麗即其餘四公園亦高搭綵棚馬路兩旁懸掛壽字燈數百盞自躍龍橋至城南街又添設臨時電燈二千餘盞五光十色目爲之眩商會又通知各商號亦懸旗一日以表慶祝城內外國旗飄揚燈光輝耀男女往來觀玩途爲之塞

是日除本縣各機關各團體往賀拜外有上海許交涉員及南京軍民兩長代表某來通拜壽車水馬龍熱鬧異常

學界方面代用師範以爲不忘本本水源除集資申賀外全體教職學生於是日同往慶祝第七中學亦集資祝壽退公不受即以此資助賑

師範校長江易園君因是日退公壽辰發起放生會善舉退公頗贊成捐洋數百元江君又發起是日全縣禁止屠宰爲退公造福故是日全縣人民皆吃素一日

更俗劇場方面原擬請國內諸名伶來通演劇慶祝茲接到梅郎來電謂因事不克南下祝壽程艷秋亦未能趕到十號方登台演貴妃醉酒故是日僅有余叔岩王長林之瓊林宴孫化成之加官進爵歐陽予倩之南陽菊伶工學生之新劇門票一律停售云(3)

●蒙古之溫泉 (七)

▲東蒙古之西南部

東蒙古之西南部溫泉甚夥凌源塔子溝之北約三十里有熱水湯線泉喀喇必鎭旗之北約十里有湯河山溫泉漠人與蒙人之沐浴者爲七與三之比例云(3)

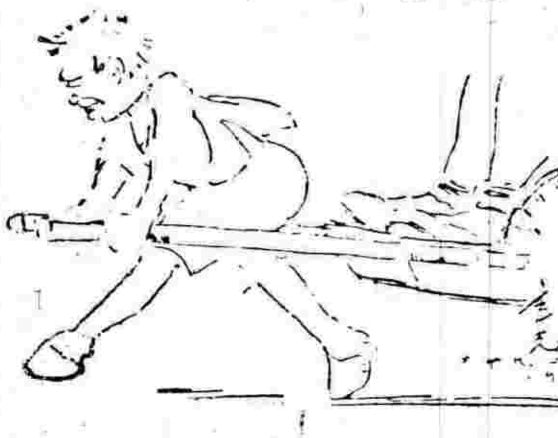

苦哉此奔走也

●江陰一片運動聲 (茹)

▲八十五校之聯合運動會

江陰縣屬之(文林)(馬鎮)(顧山)(祝塘)(長涇)等五鄉爲該邑教育事業最發達之區共有公私立男女高等國民學校八十五校學生約六百餘名近由某校長提議舉行聯合運動會已得各校同意約在陽歷十一月二十日左右爲期現正紛紛從事預備也(3)

●古寺被焚 (南)

▲頭山門被燬

蘇州閶門內承天寺爲著名古剎其頭山門之四天王塑像頗爲莊嚴昨因賃居山門內之成衣匠不愼致將頭山門焚燬(3)

●江浙海濱之海賊 (七)

▲首領姓李

東報云現有大規模之海賊潮出沒於江浙海濱其首領姓李有妻妾四人均美其生活非常豪奢云(3)

●異種之菊花 (吳秉恬)

▲名曰骨牌飛蝶

揚州某姓園中蒔菊最多每值三秋花開數畝今歲復有一種獨作紅色形如車輪最奇者每瓣之上俱有金星少者二三點多者爲十二點據云此名骨牌飛蝶最爲難得按骨牌草爲藥名之一菊花則從未之見特爲誌之以供植物學家之研究(3)

●瘦西湖船孃遺刦 (廣陵散人)

▲要求引渡之妙手段

揚州瘦西湖船孃小粉子日前嫁得牧牛子不禁興彩鳳隨鴉之嘆未匝月竟逃去匿諸船孃小兎子之家乃事機不密爲小粉之夫家偵悉要挾將媳交出悉推賴未曰莫之聽因大憤恨率多人伏虹橋之南見小兎促舟至遂亦舟過其後追刦而去復至其家聲明如將其媳交出者則亦交出其女否則將以其女爲媳云云小兎之母大恐亟出小粉押送其宅隨將其女領回一場風潮始寢息云(3)

本埠小新聞

●洪倩倩沿街賣唱 (養成)

▲不堪回首話當年

五年前在清和坊張榜之洪倩倩老四明靚白皙風馳芳譽後嫁粘額給古董商人曹某歷年以來家道漸衰古董生涯亦折其巨老四竟終日與阿芙蓉作伴致當盡賣絕淪于乞丐昨晚見老四手携胡琴在四馬路一帶客棧沿門賣唱其猥狠情形不堪言狀噫該妓昔日之英名而今安在哉(3)

科學小新聞

●桃實脫皮之簡便法 (玉鯨)

美國麻省某實公司因桃實裝罐時脫皮手續非常繁雜遂懸賞徵求簡便法後有化學家奧葛特氏發明一法非常簡便法以百分之三之苛性曹達溶液以桃實浸之約三分鐘後取出用水洗之則其皮皆脫矣(3)

●蛛絲製繩之新發明 (耶)

美人傑克近用五十根蛛絲併成一縷更由十縷併成一股三股製成一繩以之載五十噸之重物能任二十餘日更以三十股蛛絲製成一繩則可載重至一萬五千噸世界無論何種堅韌之繩無此載重力云(3)

注意 電氣火爐

電氣火爐最稱完美因其最爲清潔無烟灰無氣味無爆裂或火患等弊用時無需引火故頗覺便利於衛生有益本處所取電費格外從廉欲租用者請至南京路念六號本處樣子房接洽可也 電話中央二百八十三號 工部局電氣處啓

湯蔚澤篆刻潤格 章每字三角 牙章每字五角 收件處上海望平街有正書局及棋盤街書局寶昌路寶康里沿馬路女子美術公司 函索印樣請寄郵票一分 潘蘭史 吳倉碩 周景叔 狄楚青 鄧秋枚 黃濱虹 代啓

立止水瀉藥

英國國家醫院醫生王澤民告 咳喘良藥

飲食不愼或感受寒濕多成瀉泄甚則轉筋困憊不可不愼此藥功效去濕健脾溫中止瀉每日三次每服一匙用溫水沖服 大瓶一元 小瓶五角

上海外白大橋北堍大英醫院製

少年用書

小學集註 二冊 三角
朱子小學節本 一冊 二角
曾文正公嘉言鈔 一冊 四角
古今格言 四冊 五角五分
國民淺訓 一冊 一角五分
青年修養錄 四冊 六角
自助論 一冊 一元
公民鑑 一冊 九角
德育鑑 一冊 三角五分
常識修養法 一冊 一角二分
意志修養法 一冊 一角五分
實務村幹養成法 一冊 一角
人格修養法 獨立自營法 合一冊 一角二分
少年雜誌 預定一年 一元一角
少年叢書 每冊 一角
信陵君 張良 諸葛亮 司馬光 朱子 林肯 蘇格拉底 畢斯麥 大彼得 格蘭斯頓
玄奘 馬援 陶淵明 蘇軾 文天祥 德謨士 達爾文 納爾遜 加里波的 拿破崙
蘇秦 班超 郭子儀 岳飛 王陽明 克林威爾 哥倫布 華盛頓 富蘭克林
模範軍人 八冊 各一角五分
關壯繆 岳武穆 張飛 趙雲 王濬 謝玄 韓擒虎 賀若弼 李靖 尉遲敬德 蘇定方 李光弼 郭子儀 王彥章 曹彬 狄青 韓世忠 劉錡 旭烈兀 郭侃 徐達 常遇春 馬勝 藍玉 戚繼光 周遇吉
新說書 三集 各一角二分
新社會 五集 各一角二分
常識談話 已出九種 各八分
千里眼 小世界 縮地奇方 飛行使者 空中戰 潛航艇 照相術 影戲 電信
秦漢演義 四冊 八角
前漢演義 上中下 各八角 一元二角
清代演義 八冊 二元四角
中國寓言 初編 二角
伊索寓言 一冊 三角
伊索寓言詳解 一冊 一元
伊索寓言演義 一冊 三角

商務印書館發行

歷代史鑑易知錄　印有樣本函索即寄　昌明書局

百川學海 影印宋版

宋六十名家詞

借山月樂鈔

博古齋書莊

論說規程　紀事文模範　中學適用　高等小學適用　寫信百法　女子新尺牘　咏物詩選　奇物小誌　怪異叢譚　結婚笑話　進化書局

槍上自由戒烟

近有戝冒鎗上戒烟甚多請認明回春醫藥局不誤

日本文函授 半費招生

新出汪退谷九言大對聯

價目每張大洋七角 貼法另詳仿單

注意 電氣火爐
電氣火爐最稱完美因其最爲清潔無煙灰無氣味無爆裂或火患等弊用時無需引火故頗覺便利於衞生有益本處所取電費格外從廉欲租用者請至南京路念六號本處樓子房接洽可也 電話中央二百八十三號 工部局電氣處啓

湯臨澤篆刻潤格 章每字三角牙章每字五角收件處上海望平街有正書局及棋盤街寄售寶昌路寶康里沿馬路女子美術公司函索印樣請寄郵票一分 潘蘭史吳倉碩周景叔狄楚青鄧秋枚黃濱虹代啓

詩叢

亦舞臺顧曲四絕示谷青爲白牡丹嫦娥奔月作 (沈禹鐘)

平生懷抱似桓伊。凄絕聞歌又一時。賴有荀郎好顏色。獨揮長袖與愁宜。

貝闕珠宮指顧仙。那知靈藥誤華年。廣寒終古無春事。贏得人間悵管絃。

上清縹緲自難真。不合高寒屬美人。碧海青天厭消息。苦將圓缺訴傷春。

愁邊却聽尾聲來。（亦舞台以房尾合同期滿即將輟演）斂魄全神看牡丹。暮雨瀟瀟飄別緒。（谷青明日返里）當前清事惜闌珊。

筆記

江南吟眺記 (白也)

石頭城

閒登石頭城。喟然而歎。製成石城曲云。城市已冢落。登臨倍惆然。如何一燕子。飛破六朝烟。花月自今古。石頭成杜鵑。高樓有情酒。誰與話桑田。此詩題於石上。過者多掉頭而吟。至第二聯則嘆爲絕唱。聞之增愧。

龍蟠里

石城七子有顧石公先生。以文豪名於世。余與桂陽彭菽原。騎驢過訪。適之官荊溪。不遇。時夕陽西下。梧葉滿庭。拾而題詩二首。散之於几。顧歸而合之。訂爲神交。恐魚雁以酬唱。越二年。乃相見。其詩則忘之矣。

顧爲薛蔚農先生高足。出居龍蟠里。烟水雲山。蔚成仙界。其地名曰小西湖。著以閒亭風光。幽絕。余有題壁二首云。一路蒼苔滿。誰來訪水源。青山曾點筆。桐樹自關門。花下無人語。詩中有淚痕。何時共杯酒。天地任縱論。兩家存道德。吾且問樵漁。隔水多花徑。先生有草廬。田園時倚在。五柳總扶疏。黃葉獨留句。夕陽倒騎驢。自茲以後。酒賦琴歌。照耀湖山。謂花林之中。可長共斯樂。何圖樂往悲來。人天永隔。每見盋山詩文錄。爲之隕涕。顧宅背臨盋山。石公因以爲號。余著盋山篇贈之。陟盋山兮采靈芝。搴香草兮慰所思。歎芬芳兮滿庭闈。任秋風兮華不衰。含霜露兮柳依依。西湖波兮木葉飛。懷佳人兮望天涯。阻雲蜺兮多所悲。復製龍潭曲云。涉龍潭兮采芙蓉。美人遲暮兮江之東。路漫漫兮將安從。山雖高兮雲不封。化霖雨兮爲清風。當濁世兮留芳踪。鳴鳥不聞兮良時不逢。徒令余兮極憾憾。龍潭爲顧宅之面。即小西湖也。

烏龍潭畔。時有雲氣。每電光昭曜。則鱗爪森然。人多駭怪。余爲之歌曰。龍蟠之里有深潭。古仙傳道隱其間。天空玉女皆花顏。日隨彭祖鍊金丹。金丹成。控鶴去。列仙攜手凌紫霄。烏龍飛出行風雨。風雨冥冥雷電馳。雲翻波覆令人悲。龍兮龍兮何時歸。不栽仙人下瑤池。重來上與我吹參差。此挽顧公詩也。題於潭之亭。忽烏龍來蟠字有靈光。真仙下降相與欷歔。父老子弟羅列而拜。又名其地爲會仙亭云（贈有正書券一元八角）

菊部叢談

味菊錄 (民哀)

隨小樓來滬之淨角李連仲。雖非空絕之人才。然裡子角中亦可算一人。今則死矣。楊月樓當年有袞見之稱。命潤仙有毛豹之譁。今小樓振庭得繼此稱。不過多一小字。而連仲壯年供奉內庭時。一日與小樓演水濂洞。李去托塔天王。西太后笑顧近侍曰。這小子何等似天王。竟是一隻狗熊（李身材極大。且唱淨角格外賣得魁梧。故西太后喚之爲狗熊）於是李狗熊之名翌日傳遍梨園。今老狗熊死矣。但不知何人能繼其席。而稱小狗熊與小楊猴子。小毛豹鼎峙而三也。（未完）

海上鶯花記

雲散樓空記 (非等)

民國里雲樓主政即鼎鼎大名之松江老大昔曾爲一度之都督。夫人往年其貌尚可。據太原公子言。老大少工狐媚邇雖年事已非。然心疑鬢蓬猶亂仍不減當年。丰韻惟自下都督府。常以來名隸黑籍。每日非阿芙蓉膏二三錢不能。與近年市面彫敝。花事闌珊。極矣故老大出入不敢衝有露財之嫌。因是勸良禽擇木之思。遍開有嘐。哉陳可棠棉花小有資。蓄酒醉一夕。偶醉滴老大許語觸。前房客遂致揮拳。前房客非善相與者。控之有司。陳亦延某某等律師。與前房客抗。惜無左證。不得已央之老大。老大欸思時機至矣。初堅不允。陳所請。繼而曰阿儂從未至公堂爲公損名節。今後此身屬公矣。陳欲濟眉急。不得不從其請。以故雲樓之榜雖在。其人則已嫁矣（1）

小說

海天雜影 一名情鏡 (涵秋)

第一回 惆悵天涯多情憐小妹 荒學業薄怒觸嚴君（續）

儒臣兩個眼珠子。已睜得比銅鈴還大。伸手撈過一個菜碗。對着良福直摜過去。良福非常稍伶。將頭偏得一偏。那菜碗叮噹一聲。已落在地上。跌得稀呼歹爛。良福也怒起來說。好呀。居然使起你的野蠻勁兒來了。我若是怕了你。將來如何在政界裏建功立業……說着早氏到此方才慌了手脚。牽同許多家人僕婦。橫身擋在旋風似的舞起手中那根手杖。從上三路直捲過來。霍裡面做好做歹。依然將良福勸得出門。至於那個錢升。畢竟被他撈了一下子。額角上打起一個大瘤。用手握着喊痛。霍氏忍不住好笑。說道。阿彌陀佛。這是多嘴的好却好賞你一棍子。做着酬謝。說完這話。又跑過來安慰儒臣。勸他不必着惱。良福年紀輕。須得軟待他些。不可同他一般見識。儒臣立時便命家人們預備轎子。依舊轉回工廠。不料儒臣年近花甲。適才吃了一碗飯接着便受了這場閒氣。胃脘一時不能消化。從此得了一個膈食症候。到了工廠。走至自家辦事室裏。又命人將良福喚得近前。罰了他一番話。良福不敢多說。霍氏淒戚的形狀。只低着頭含淚不語。儒臣看着實在憐惘他。便命他在自己身邊習學珠算。將來替他留一個會計的位置無如良福生性對這算學上不能諳楚。學了半個多月一毫長進也沒有。背地裏只偷着看看書寫寫字。沒事逆呆坐在一旁。像煞似子樣。儒臣見他沒有出息。也就心灰意懶。後來便不大管他。睹氣便派他去那做小工。他在小工裡面果勤又純潤性情。又儒弱所以常被人狎侮。我在先說他出身的時候。便是這個緣故。不然那些家人們。看何喊他做阿鳥。又罵他死了乾淨呢。這一天錢儒臣剛坐在室裏納悶。忽的外邊有人通報進來。說中國銀行總辦金樹堂金大人前來拜會儒臣。忙不迭叫請。不多一會。果然走進一個童顏鶴髮花白鬍鬚的老者。兩人見面。各拱拱手。正不知有甚麼話講。欲知後事。且聽下文。（未完）

短篇言情小說 閨韻 (影)

我何嘗不愛他。何嘗不愛我。但是因襲的道德。束縛了社會的習慣。箝制我四圍的空氣。壓榨我。叫我不自由。叫我不能如願。叫我憔悴以就死。死神可愛哉。死神天下幾多罪惡。得汝而消滅。幾多苦痛。得汝而消滅。幾多虛仁假義。得汝而消滅。可愛哉死神。大慈大悲哉死神。網羅網羅。社會上無謂的言論。因襲的道德。是最大網羅。我友家因勸我衝破一層層網羅。儘力做去。唉。我何容不想。但是這種後天的思想。已經把我的靈魂牢牢綑住。我想動手。時手又軟了。唉。不死何爲。我聽說那陳君守玉。也是一個絕世聰明人。聰明人可愛者也。我又不曾與他見過。我和他無仇無怨。我爲什麼不願意嫁他呢。我尊重我的愛情。我尊重我最清潔最高尚的良心。唉。死罷死罷。我願那守玉君另娶個如花似玉的夫人。稱心滿意。我更願我蘇郎蕙若再得個知心如意的人。能體貼他能安慰他。萬不可學那殉情的王伯與傷神的荀奉倩。令我雖死靈魂也不能安。薛明華言至此。那窗外蕭蕭瑟瑟的寒風。把這可憐女兒的魂香咽住了。（1）

霏瓊雪玉

江楓懸錦。籬菊堆金。當取村醪醉弄秋色。俗塵可去千斛（明珠）（3）

涼秋新月如佳人明潔窈窕可愛宜清賞。贊嘆不可稍存褻念（明珠）（3）

來函

啓者頃閱本日（十一月十日）貴報國外小新聞欄中國留學生在日自殺一節。情節離奇。與事實大相逕庭。事關死者之名譽。不得不爲辨正。黃君名裴字成之。浙江衢縣人。曾卒業浙江第八中校。品學兼優。性情剛直。同學咸愛而畏之。前年春自費留學日本。瀕行時遭母喪。既抵日未半載。其妻羅疾死。家人邀之返國。旋於去年三月重渡東瀛。黃君之留學也。志在肄業東京第一高等。故值各校招生。除一高外。餘皆不往應試。蓋其志必欲研求一種真正學問。惟兩度投試皆落孫山。以致居恆鬱鬱。平素爲人。對於國事甚爲注意。近年我國學生鑒於國事日非。曾有種種愛國之運動。黃君時在東京。亦攘臂奮起。與留日同人屢有表示。此次琿春交涉。日人藉端進兵。佔我邊地。黃君憤恨已極。始猶僅以筆墨抒懷（黃君對於時事。有多種感慨之作。即當專函奉上）繼竟突萌自殺之見。作書別家人。懸樑逝對於近歲喪母死妻及一高二次落第種種離堪之晦運。並受國事之刺激。厭棄人世。不顧生存。其書猶在。當可覆視何來有此不名譽之行爲。竟誣之若是。其聲譽攸此事不爲無因（未完）

止水瀉藥
英國國家醫院醫生王澤民布告 咳嗆良藥
飲食不慎或感受寒濕多成瀉泄甚則轉筋困憊不可不慎此藥功效去濕健脾溫中止瀉每日三次每服一匙用溫水沖服 大瓶一元 小瓶五角
上海外白大橋北境大英醫院製
鄙人曩與唐君拾者共事多年深知唐君學識宏博其新發明久咳丸哮喘丸應驗異常久爲世界所公認鄙人前已化驗頒發證書爲獎並爲各醫院試驗最優之成績特爲合用此丸流行各省用特再行宣佈俾患咳嗽者知所注意焉 前吉隆坡英國國家醫院醫生王澤民布告

應時應景
惲南田畫 艷菊圖 大中堂
此幅香館摹徐崇嗣法也其題詩云紫雪紅霞玉露薄高低移入畫圖看却教青女無尋處坐擁翠花度歲寒書畫均秀逸可愛南田能事盡於是幅矣茲用八彩珂羅版套印與原稿不爽毫釐每幅定價大洋三元二角用青綾裱好者只外加實洋五角購去即可張掛洵應時應景之陳設品贈送品也

此外秋景尚有

五彩 宋李迪 大中堂	一幅	二元四角
五彩 明唐六如 大中堂	一幅	一元八角
五彩 明沈石田 大中堂	一幅	一元八角
五彩 清沈南蘋 大中堂	一幅	二元八角
五彩 清吳墨井 大中堂	一幅	一元八角
五彩 清王麓台 大中堂	一幅	二元四角
五彩 清王石谷 小中堂	一幅	一元
五彩 清王石谷 小中堂	一幅	一元
五彩 清戴醇士 小中堂	一幅	一元
五彩 清惲南田 小中堂	一幅	一元

有正書局發行

上海中法實業銀行廣告
本行業經董事會議定…股本三分之一計五千萬佛郎○本銀行奉中華民國政府十一號批准立案○總行○法京巴黎○分行○北京上海天津漢口奉天西貢海防海參崴廣州新加坡英京倫敦法國海賽利翁○本銀行專辦各種借款押滙經理各種定期往來儲蓄存款不論規銀英洋金鎊佛郎美金均可照辦匯兌至本行宣義信滙電滙可達歐美各大埠並辦匯兌行一切交易賬不各外公債寄託通告○本銀行開設法界…

仿宋鑄板 遯渚唱和詞出版
…年少先生明季遺逸人品高絕故其詞亦孤挖懷緊一掃近世綺靡之習…同志唱和之作本載全集後罩印行世尚望家志在復古者不可不一讀也書用仿宋合字鑄板以頁墨上連史精印印鉛用中國墨實啟蘆第一發明其精雅足可媲明會通宮蘭雪堂諸合字本每冊定價七角七折實收外埠加郵費七分半○另有新舊碑帖目錄要者見索即奉 上海三馬路輝隱廬謹啓

新到蠹由圖布帳
四川路A一百三十三號華泰洋行白

東陸銀行廣告
本行資本一百萬元 公積金二十萬元 銀五十兩或洋五十元
兼辦儲蓄 凡活期儲蓄存款得用支票…
總行北京前門外施家胡同 通滙各大商埠
分行南京路東陸坊 上海 電話中央四七四八 四七四七
經理方椒伯 副理林斗南

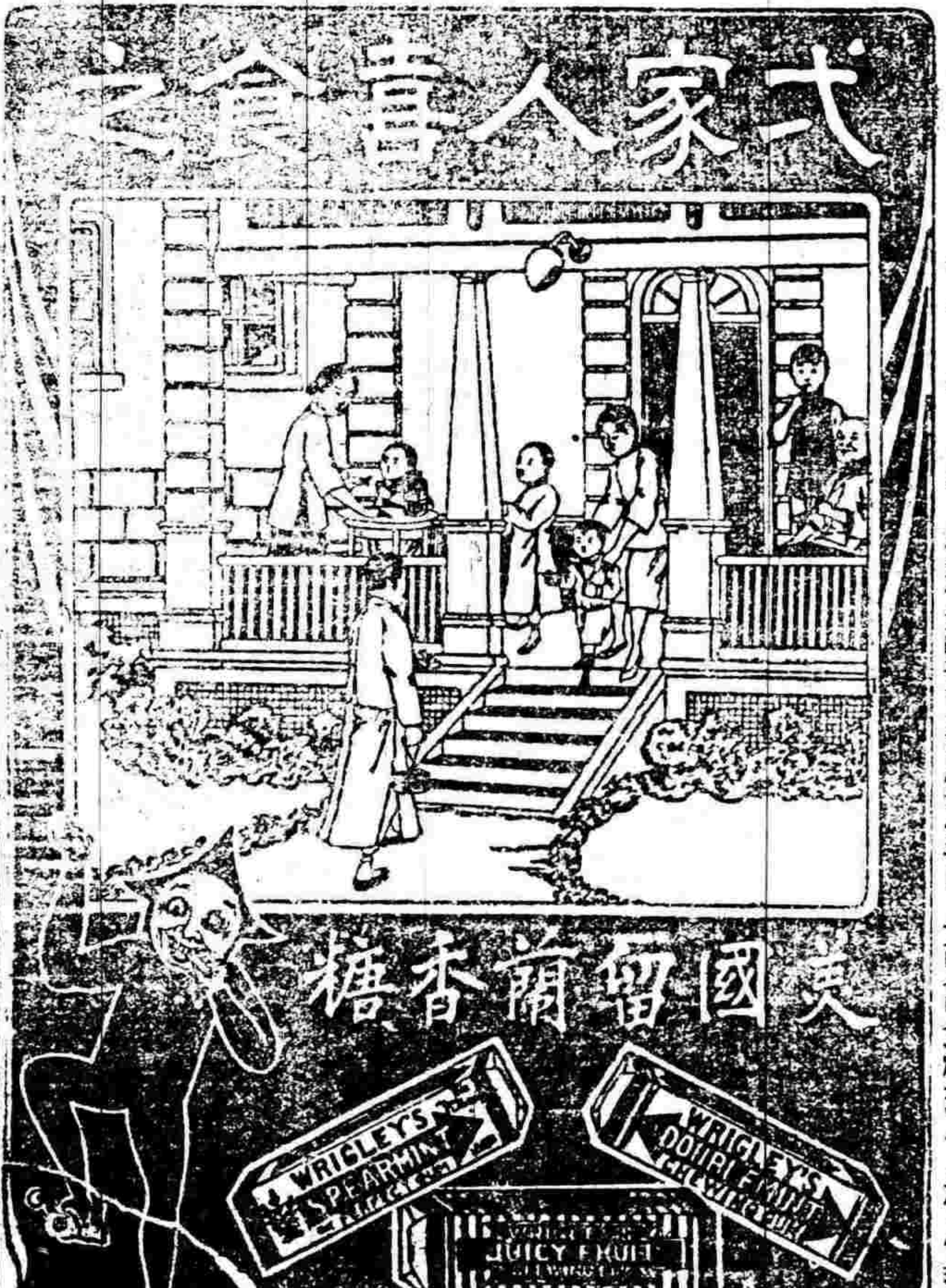

翁叔平楷書大壽字中堂
定價大洋八角 已裱者外加裱工實洋八角
上海 北京 天津 有正書局啓

不堪回首歐戰紀念

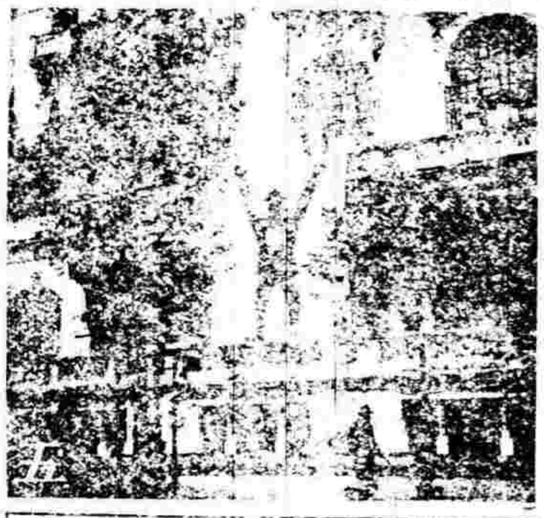

公理果大彰乎和平果實現乎

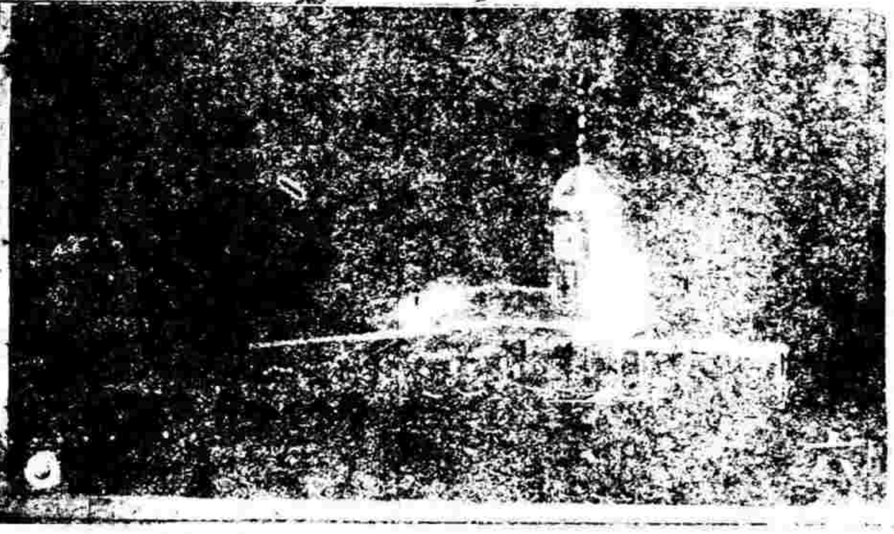

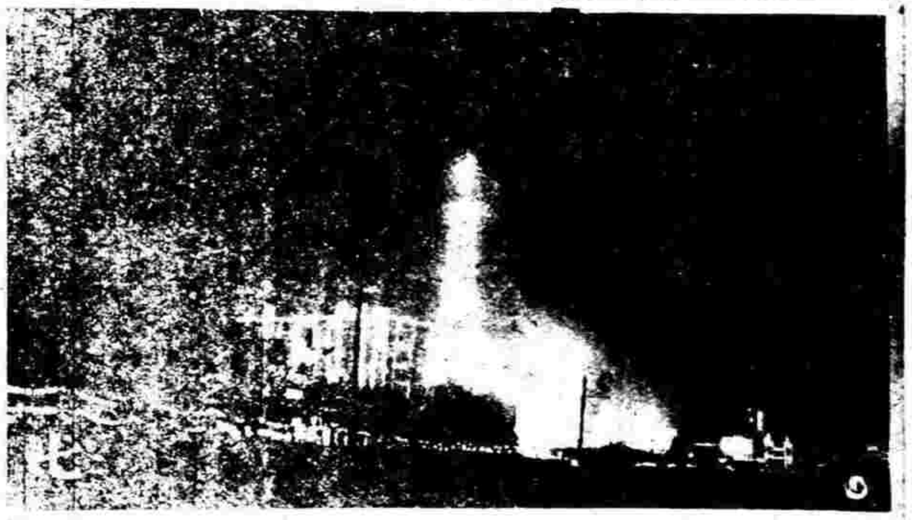

歐戰告終忽已二稔而山東問題迄未解決不特此也若俄波戰事若愛爾蘭之革命若琿春問題風起雲擁莫可究詰世雖無和平之可言復觀公理且加害焉上圖乃民國七年上海慶祝協約戰勝之情形（一）游行隊中之唐克炮車（二）南京路東口之凱旋門（三）跑馬場紙紮德皇住宅之焚燬（四）未焚燬前之德皇住宅（五）德國總會門前之紮圖示德人之降伏也（六）跑馬廳之夜景（七）黃浦灘之夜景所謂公理大彰云云者直同一場幻夢而已

滇軍長趙又新之遺骸

滇軍入川激起川人之反動年來大小不下數百戰於茲遍野閭閻為墟受禍之烈莫之與匹滇軍軍長趙又新於此中健者不虞瀘縣一役川軍驟至滇軍精銳損失十之七八而趙又新亦在其中上圖乃其遺骸也噫爭權奪利者詎有好結果哉

海上流行之革履

海上□□□歐化風氣□□發□早□者革履□以其形式靈巧行走便捷而耐久也此乃流行革履之一特攝影以見一斑

交涉中之琿春問題

日本欲驅逐我國邊境韓人乃故意滋擾進兵琿春有久駐勿去之意其視我國主權蔑如也此而不爭後患曷極是宜督促當局嚴重交涉迅速撤兵并慎圖善後耳

飢寒交迫之災民

此大旱之北方饑民正轉徙於地窖此北風怒號天氣驟冷無衣無食其何以生吾人飽衣煖食相去幾何易地以思詎不惻然而一加援手乎

義大利地震之情形

義大利土思干一帶今秋發生劇烈之地震毀壞若干城市死者纍纍其災區之慘狀今已成為瓦礫場矣茲得四圖（一）（二）其街道毀壞之一斑（三）加爾皮那大教堂之被震情形（四）為震後火夫救護街道之攝影

注意
電氣火爐
電氣火爐最稱完美因其最爲清潔無烟灰無氣味無爆裂或火患等弊用時無需引火故頗覺便利於衛生有益本處所取電費格外從廉欲租用者請至南京路念六號本總樓子房

立止水瀉藥
飲食不慎或感受寒濕多成濕瀉甚則轉筋困憊不可不慎此藥功效去濕健脾溫中止瀉每日三次每服一匙用溫水沖服　大瓶一元……上海……

尼羅號學生抵美攝影

近來我國學生均知外出以求高深學問[illegible]家裘[illegible]季[illegible]由滬赴美所乘之中國學生極多且多係自費聖約翰大學教授朱友漁博士亦乘此船赴美攝此影乃抵美後所攝即朱博士所寄也

圖案畫

世界上的物事一樣一樣都結構的很奇妙并且沒一樣同的簡直說不出許多的形色來只看花草一類就不曉得有多少的種類了但是無論那一種其只我們人類都愛他的當着秋光已深却開着一種菊花菊花的樣樣兒長的特別的[illegible]兒不同並不是四瓣兒的也不是五瓣兒的却是幾百瓣堆成一堆兒的所以人家都奇罕他說他風高倘了因為他是開放在百花之後在前的騷人墨客都[illegible]供起來玩并且題首詩吟吟算一樁韻事的其實不如把他送給美人兒每年在衣上繡在衣上好的多了這是天然的圖案要把他好好利用的　光宇并識

賑災會中之跳舞女生

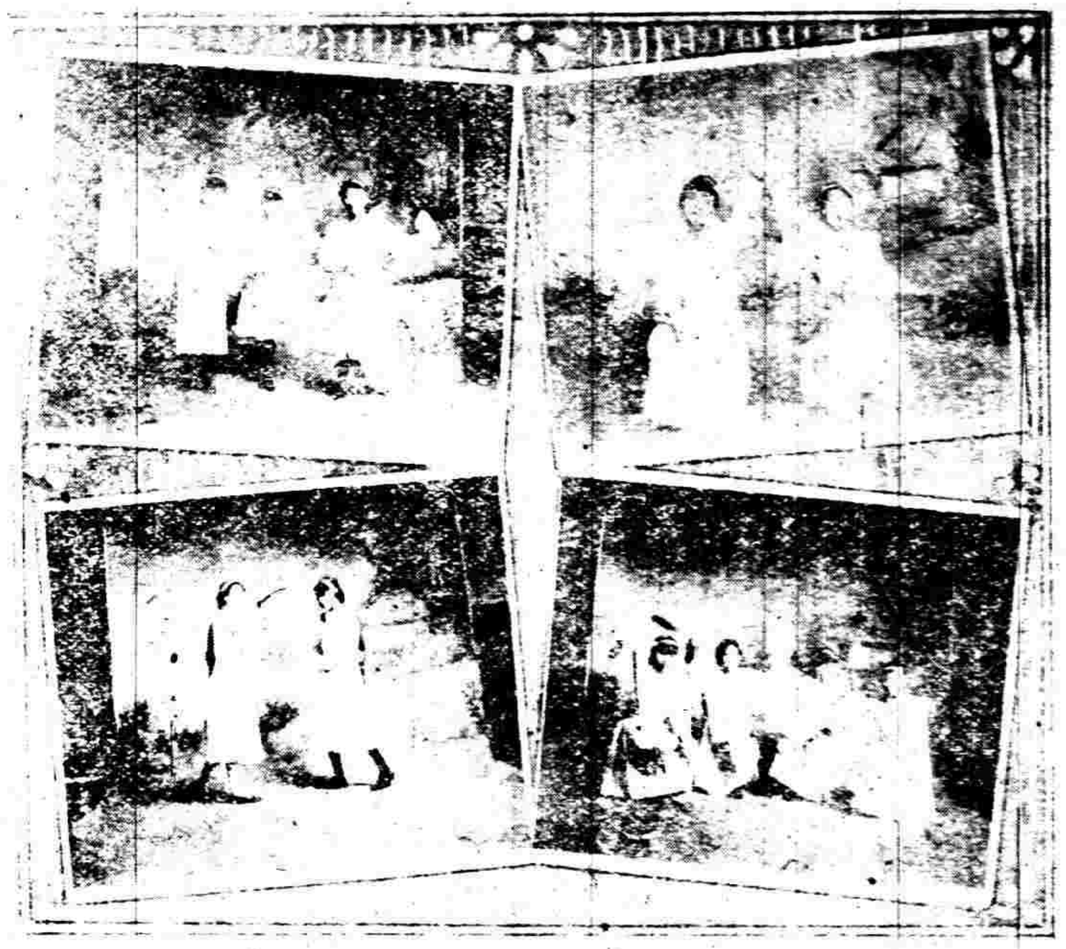

八省急賑游藝會秩序頗優民生女學與生之跳舞極供觀者之讚美按跳舞為體育之一各國女學均極重視今表演以振[illegible]黎困足以引起美感而學生[illegible]之亦於此時啟之矣

巴黎盛行之中國珠帽

中[illegible]其[illegible]也

海上新裝束

劉海兩額[illegible]發蔽耳以杭紡之衣紅花三五綴於領袖之緣再續翠綠與絲葛領之背心與白地藍條杭紡之裙極為優美手執袋而足革履蓋海上之流行裝束也　映霞并識

絕妙之心理學

僕年逾四十嗣續尚虛望子之心殷於望歲去夏見友人吸嬰孩牌香烟盒內其包上所繪之孩眉清目秀的是可兒因與室人亦互吸之每吸一包恆戲言謂我二人苟叨天之幸得產一子如包上嬰孩於願足矣不意季秋之月室人竟獲受胎今歲六月喜舉一男呱呱墮地之日適為滿街紅蛋大嬰孩牌香烟產生之時僕亦爲弄兒湯餅延開諸親友饋分紅蛋因思我馮氏之得續宗祧實由夫婦共吸嬰孩牌香烟所致此中有絕妙之心理學在譬如奉上帝者心中常有一上帝而上帝能爲汝福奉佛者心中常有一佛在而佛竟有靈僕夫婦之得子殆因心中常有一嬰孩牌上之嬰孩在有感斯通遂得有此大錫古人謂精神所至金石爲開又云思之思之鬼神通之何莫非心理學之作用因特寫數語以告　大昌烟公司主人並希將此函登報俾求子者見之亦可得子僕之得子且足供心理學之研究也　漢南南碼頭惠街馮賢福介卿氏上言

大昌烟公司錄登

十一問一答

㊀汝曾患過重病而尚未復元之預兆否
㊁汝內年老以致脾胃軟弱乎
㊂汝患體弱兼欠睡否
㊃汝是喂養小兒之母乎
㊄汝有熟識女親友不日將爲產母想食一種食物可使小孩先天充足否
㊅汝所愛之兒當其在出牙及斷乳困苦之際要用一特別舒服兼滋補之食物否
㊆汝患瀉痢否
㊇汝恐傳染可畏之癆病否
㊈汝曾禁忌飲酒或忌食同樣烈性之物乎
㊉汝當戒烟之際想食一種調養身體之物乎
㊉㊀汝臨睡之時要飲一和胃而有滋補之品以速安睡乎

答　且讓雀巢牌牛奶粉為汝助理上列各端

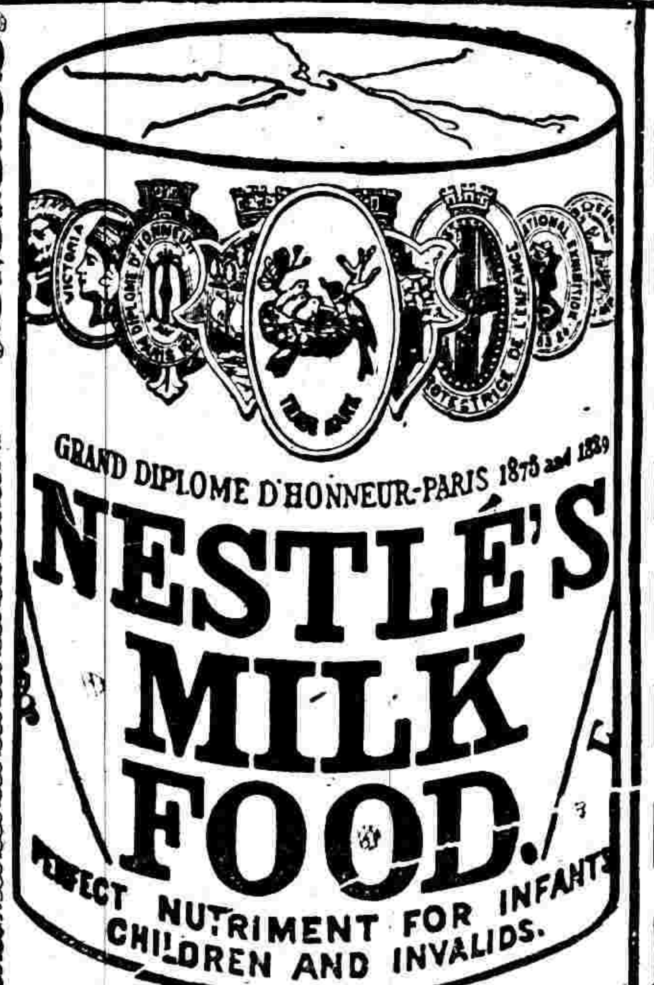

雀巢牌牛奶粉係爲非常有力而易於消化之提神滋養品已馳名有年矣凡有未曾試過此粉而函索者敝公司當以樣粉一小罐寄贈惟須將姓名地址開明券內並附郵票一角五分以補寄費然後將此券裁下寄交上海南京路八號雀巢牌奶粉公司

請將此券裁下

茲附上郵票洋一角五分請即將雀巢牌補身牛奶粉樣子一小罐寄下爲荷此致
上海南京路八號
雀巢牌奶粉公司台照
姓名
住址
年　月　日

有正書局發行　書畫參攷書　藝舟雙楫　江邨消夏錄　三冊八角　飄殿珠林　八冊二元　松壺畫憶　一冊三角　合冊　一冊二角半　書局新出　寒蘇天壤學草書　一甌滄海　傾流外　天津書局